

Nouveautés version 2026●

AbaBat

Classe	C1 / Public
Version	V 1.0
Date	10.03.2026

Cette documentation est protégée par des droits d'auteur.

En particulier, le droit de copier, exposer, distribuer, traiter, traduire, transmettre ou enregistrer une partie ou l'ensemble du support par n'importe quel média (sous forme graphique, technique, électronique et/ou digitale, y inclus la photocopie et le téléchargement) est strictement réservé à Abacus Research AG. Toute utilisation dans les cas mentionnés ou dans les cas autres que ceux autorisés par la loi, notamment toute utilisation commerciale, requiert auparavant un accord par écrit d'Abacus Research AG. Ces documents ne sont accessibles qu'aux participants autorisés des formations/cours et aux partenaires pour leur propre usage.

D'après l'art. 67 al. 2 LDA, la violation par métier des droits d'auteurs peut être sanctionnée.
Copyright © 2026 by Abacus Research AG, 9300 Wittenbach SG

Abacus Research AG

Abacus-Platz 1
9300 Wittenbach SG
Suisse

+41 71 292 25 25
info@abacus.ch
abacus.ch

Sommaire détaillé

Le présent document s'applique aussi bien aux femmes qu'aux hommes et utilise la forme masculine pour plus de lisibilité.

Intersectoriel	3
1. Intersectoriel	3
1.1 Devis descriptif libre – Augmentation du nombre maximal de niveaux et de positions	3
1.2 Arborescence de projet - Affichage de dossiers supplémentaires pour les contrats d'entreprise	4
1.3 Le changement de langue du projet est refusé s'il existe un devis descriptif	4
1.4 Numérisation DD, afficher uniquement les PDF dans le choix de documents	6
1.5 Nouvelle activité BPE "Adapter le niveau de calculation et la date de détermination du prix"	6
1.6 Nouvelle activité BPE "Mettre à jour tous les produits"	7
1.7 Post-calculations - écritures budgétaires	9
1.8 Base CAN - marquer les positions déjà contenues dans le devis descriptif	14
1.9 Modification de la sélection des codes TVA	15
1.10 Nouvelles fonctions de formules base des données (remplacement de scripting)	17
Architectes, ingénieurs et bureaux techniques	22
2. Architectes, ingénieurs et bureaux techniques	22
2.1 Bloquer devis modifié	22
2.2 Masquer les totaux - Afficher les valeurs de saisie	22
2.3 Appel d'offres & contrat	23
2.4 Avenants & versions	29
2.5 Comptabilité de la construction	33
2.6 Instructions de paiement à partir de la liste des créanciers : préparation, envoi et gestion du statut	36
Secteur d'activité	42
3. Électriciens	42
3.1 Livre en ligne Steiger - insertion directe à partir du presse-papiers dans le devis descriptif	42
3.2 Données de calculation dépendantes de l'année Steiger & EIT.swiss	42
4. Secteur principal de la construction et horticulture	45
4.1 Validation de la facture - Autoriser la validation par un utilisateur	45
4.2 Rapport journalier - En-tête du bon de livraison	45
4.3 Rapport journalier MyAbacus - Sélection des produits GECO / Empêcher les produits du bon de livraison	47
4.4 Devis descriptif - Afficher les listes de plantes dans l'arborescence du projet	48

Intersectoriel

1. Intersectoriel

1.1 Devis descriptif libre – Augmentation du nombre maximal de niveaux et de positions

Dans le devis descriptif libre, 15 niveaux au maximum sont désormais possibles (contre 12 auparavant). Le nombre maximal de positions au sein d'un niveau est désormais de 9998 (contre 998 auparavant).

Cette extension a été réalisée parce que, dans le secteur de l'électricité, certains appels d'offres Steiger, faute d'une structuration judicieuse, comportaient plus de 998 positions au sein d'une seule structure. Dans certains autres cas, en revanche, la structuration était si détaillée qu'elle dépassait légèrement, avec les définitions analogiques, les 12 niveaux possibles jusqu'à présent.

L'extension sert principalement à ce que des devis descriptifs Steiger aussi complexes puissent être importés sans problème. Il n'est pas recommandé d'établir des devis descriptifs avec le nombre maximal de niveaux ou de positions au sein d'un niveau. La clarté, la lisibilité ainsi que la manipulation en pâtissent.

Exemple : Nouveau nombre maximal de niveaux ainsi que nombre maximal de positions au sein d'un niveau.

TITRE ▲	TYPE	RÉFÉRE...	TEXTE ▲
Devis descriptif	CL		
1	CL	1	Stufe 1
1.1	CL	2	Stufe 2
1.1.1	CL	3	Stufe 3
1.1.1.1	CL	4	Stufe 4
1.1.1.1.1	CL	5	Stufe 5
1.1.1.1.1.1	CL	6	Stufe 6
1.1.1.1.1.1.1	CL	7	Stufe 7
1.1.1.1.1.1.1.1	CL	8	Stufe 8
1.1.1.1.1.1.1.1.1	CL	9	Stufe 9
1.1.1.1.1.1.1.1.1.1	CL	10	Stufe 10
1.1.1.1.1.1.1.1.1.1.1	CL	11	Stufe 11
1.1.1.1.1.1.1.1.1.1.1.1	CL	12	Stufe 12
1.1.1.1.1.1.1.1.1.1.1.1.1	CL	13	Stufe 13
1.1.1.1.1.1.1.1.1.1.1.1.1.1	CL	14	Stufe 14
1.1.1.1.1.1.1.1.1.1.1.1.1.1.1	DI		Stufe 15 - Position
1.1.1.1.1.1.1.1.1.1.1.1.1.1.1.2	DI		Position
1.1.1.1.1.1.1.1.1.1.1.1.1.1.1.3	DI		Position
.....			
1.1.1.1.1.1.1.1.1.1.1.1.1.1.1.9996	DI		Position
1.1.1.1.1.1.1.1.1.1.1.1.1.1.1.9997	DI		Position
1.1.1.1.1.1.1.1.1.1.1.1.1.1.1.9998	DI		Position
Σ 1.1.1.1.1.1.1.1.1.1.1.1.1.1	TF		Total Stufe 14
Σ 1.1.1.1.1.1.1.1.1.1.1.1.1	TF		Total Stufe 13

Attention : Les champs de table et l'index pour les positions de descriptif et les données sous-jacentes ont changé !

S'il existe pour le devis descriptif libre des rapports individuels, des extraits, etc. qui accèdent directement à la table des positions (BPP) ou à celles situées en dessous, les champs, les relations et l'index doivent

être contrôlés et mis à jour. Si la numérotation DDL est éditée dans un rapport, la formule pour le formatage de la numérotation DDL peut être mise à jour. La formule actualisée peut être extraite de Jira NORM-6239.

1.2 Arborescence de projet - Affichage de dossiers supplémentaires pour les contrats d'entreprise

Dans l'arborescence du projet, les offres ayant le statut de contrat d'entreprise sont affichées dans un dossier séparé "Contrat d'entreprise". Cela permet d'avoir une meilleure vue d'ensemble, ainsi qu'une identification et une distinction claires entre le devis, le contrat d'entreprise et le mandat de construction.

Exemple : il existe 3 contrats d'entreprise dans l'objet (contrat principal et avenants n° 1 & 2). Une offre d'avenant (n° 3) est ouverte et n'a pas encore été transformée en contrat d'entreprise/mandat.

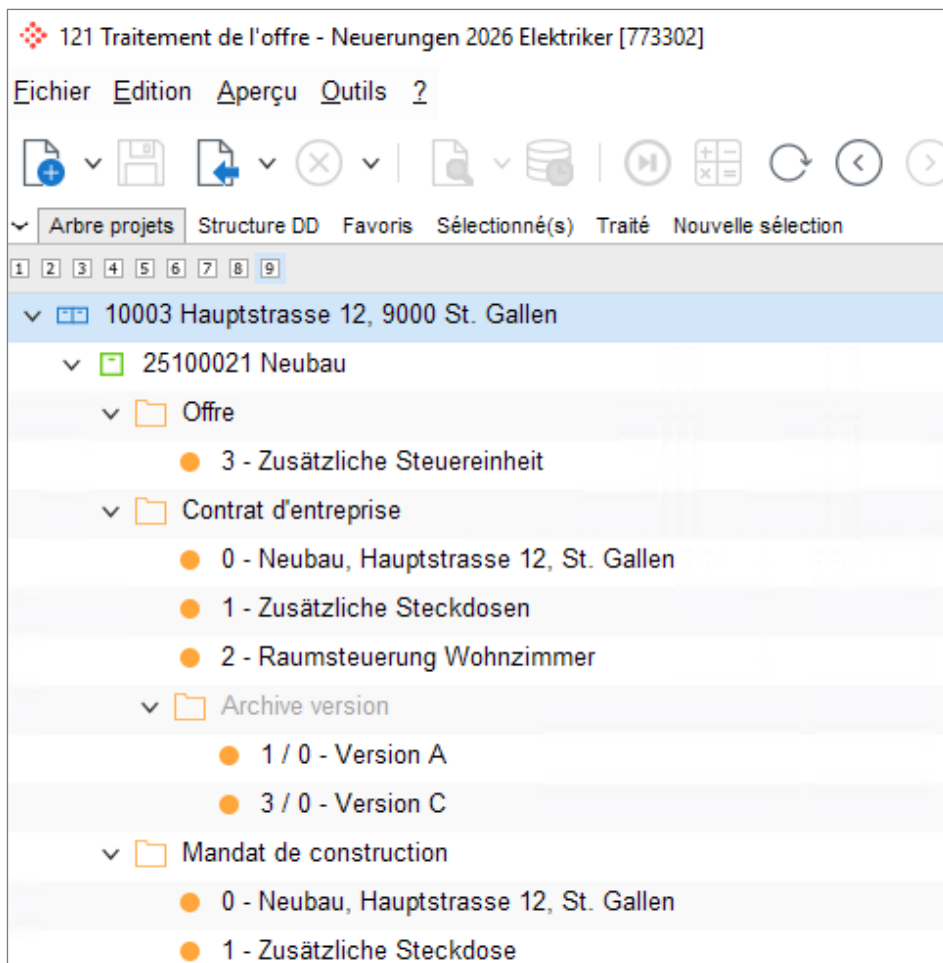

Jusqu'à présent, les offres étaient affichées dans le dossier "Offre". Ce dossier ne contient plus que les offres qui sont encore ouvertes et qui n'ont pas encore été transformées en contrat d'entreprise/mandat.

Information : il s'agit d'une optimisation purement visuelle. Le contenu du dossier "Contrat d'entreprise" est déterminé par la propriété existante du statut de l'avenant au DD.

1.2.1 Configuration

Aucune configuration n'est nécessaire.

1.3 Le changement de langue du projet est refusé s'il existe un devis descriptif

La modification de la langue du projet est empêchée s'il existe déjà des devis descriptifs ou d'autres données AbaBat pertinentes et dépendantes de la langue.

Exemple : problèmes rencontrés lors du changement de langue du projet :

Lors de l'établissement d'un devis descriptif, la langue du projet est respectée. Les positions et les textes sont en principe insérés dans la langue du projet, afin que les textes des documents pertinents pour l'externe soient édités dans la langue du projet. La modification de la langue du projet a pour effet que les positions et les textes insérés par la suite ont une autre langue que les précédents. Les documents externes contiennent alors des positions et des textes dans différentes langues, ce qui n'est pas souhaitable.

Pour ces raisons, la modification de la langue du projet est empêchée s'il existe déjà des devis descriptifs.

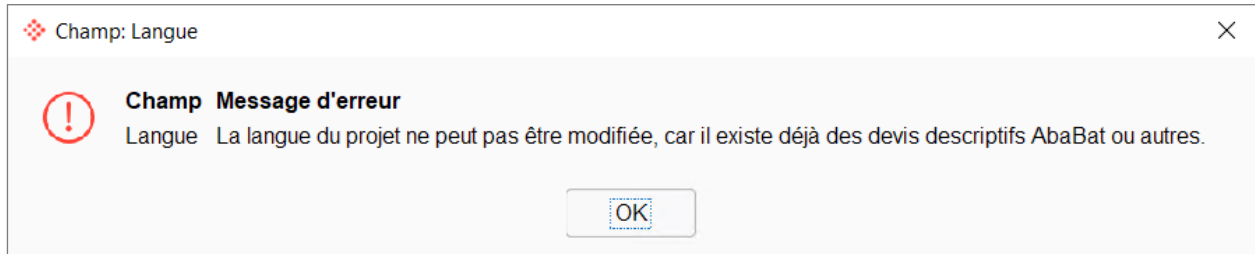

Attention : le contrôle n'est effectué que si la langue du projet est directement modifiée. Si la langue du projet est définie indirectement via la langue du client du projet et que la langue de l'adresse du client change, cette validation n'a pas lieu.

1.3.1 Configuration

Aucune configuration n'est nécessaire.

1.4 Numérisation DD, afficher uniquement les PDF dans le choix de documents

Dans la sélection des documents, seul le format de fichier PDF est désormais affiché, car la numérisation des DD ne peut traiter que des PDF, ce qui simplifie la sélection du document correct.

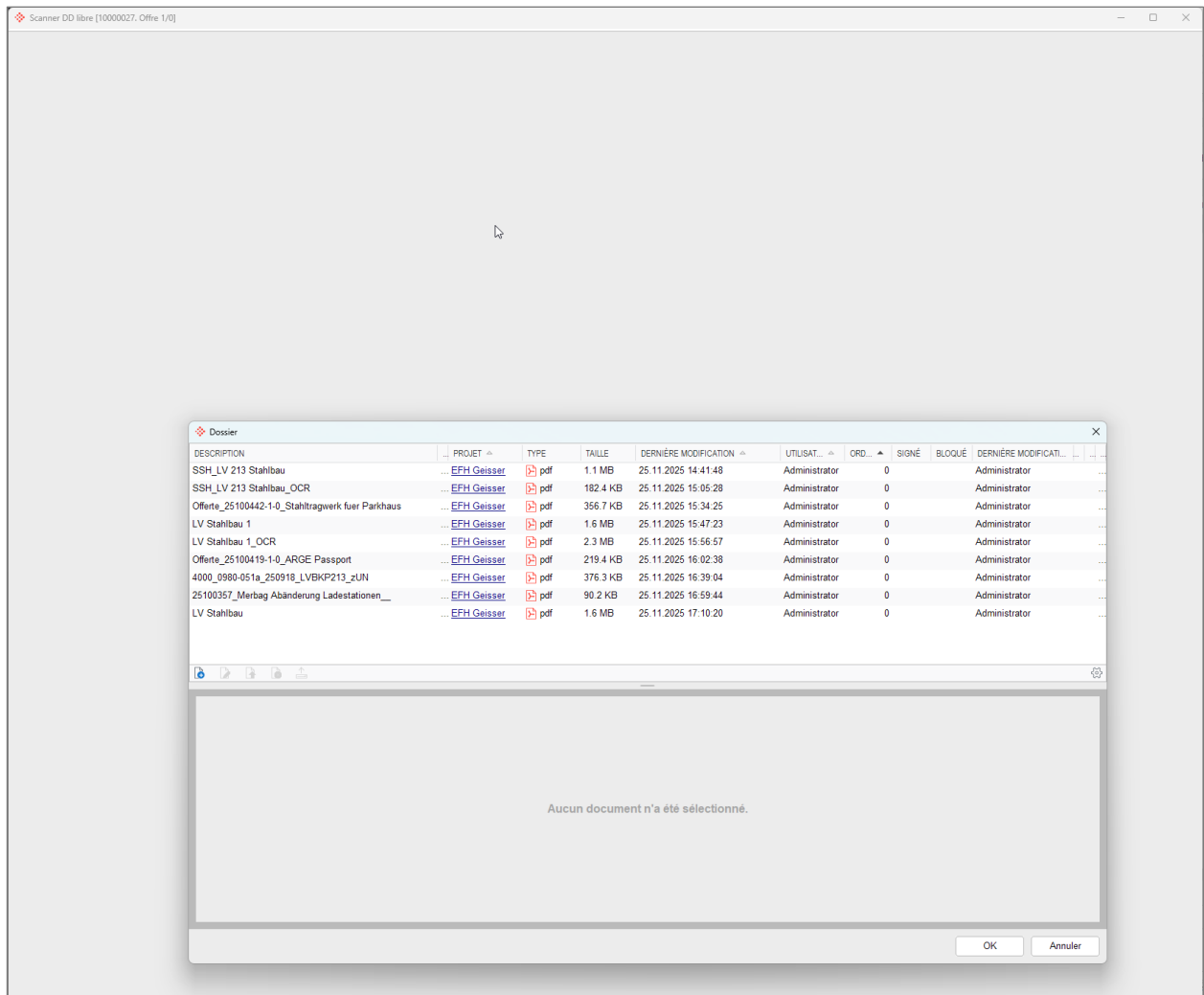

1.4.1 Configuration

Aucune configuration n'est nécessaire.

1.5 Nouvelle activité BPE "Adapter le niveau de calculation et la date de détermination du prix"

L'activité BPE "Adapter le niveau de calculation et la date de détermination du prix" sous AbaBat, adapte la date de détermination du prix sur un avenant. De plus, il est possible de définir le niveau du lien de calculation sur l'avenant correspondant afin que la date de détermination du prix ne soit valable que pour l'avenant correspondant.

Exemple : un client souhaite copier automatiquement chaque année une nouvelle copie du contrat d'entretien horticole sur un nouvel avenant, mais avec les prix actuels de tous les produits. Avec cette activité BPE, il est possible d'adapter automatiquement la date de détermination du prix sur les avenants, sans qu'AbaConnect soit nécessaire dans la construction. De plus, il est possible de mettre en même temps le niveau de calculation au niveau de l'avenant, afin que les avenants existants ne soient pas modifiés.

1.6 Nouvelle activité BPE "Mettre à jour tous les produits"

En lien avec la nouvelle activité "Adapter le niveau de calcul et la date de détermination du prix", l'activité BPE "Mettre à jour tous les produits", également nouvelle, est importante. Cette nouvelle activité permet d'éviter d'avoir à mettre à jour séparément les prix des produits dans tous les avenants.

Exemple : Avec l'activité "Adapter le niveau de calcul et la date de détermination du prix", la date de détermination du prix a été redéfinie sur les nouveaux avenants pour l'entretien annuel. Cette activité permet maintenant d'actualiser automatiquement tous les prix des produits sur les projets d'entretien annuels.

1.6.1 Paramètres de l'activité BPE "Mettre à jour tous les produits"

- Adapter le niveau de calcul et la date de détermination du prix:**
 - ProjectNumber*: 26400000
 - LvType*: 2
 - VersionNumber*: 2
 - AddendumNumber: 2
 - PriceDetermination:
 - CalculateManually:
 - SupplierPrice:
 - Analysis:
 - Designations:
 - SearchTermAndTechnicalDe...:
 - ProductTexts:
 - VarText:
 - Unit:
 - Category:
 - Factors:
 - ContinueProcessOnFailure:
- Mettre à jour tous les produits:**
 - ProjectNumber*
 - LvType*
 - VersionNumber*
 - AddendumNumber
 - PriceDetermination
 - CalculateManually
 - SupplierPrice
 - Analysis
 - Designations
 - SearchTermAndTechnicalDesignation
 - ProductTexts
 - VarText
 - Unit
 - Category
 - Factors
 - ContinueProcessOnFailure

The 'Propriétés d'objet' (Object Properties) panel on the right shows the configuration for the selected activity, including the 'PROPRIÉTÉS ACTIVITÉ' section with 'Progress Text' set to 'Aucun texte disponible'.

Dans cette activité BPE, les mêmes options de paramétrage que pour la mise à jour manuelle des produits sur le projet sont disponibles.

❖ Mettre à jour produits projet avec données de base
✕

Voulez-vous mettre à jour les produits suivants?

Mettre à jour tous les produits

TYPE DE CATALO...	SOUSSIONNAIRE	N° DE PRODUIT	N° V...
		S100	0

DÉTERM. DE PRIX

Remplacer prix manuels

SET PRESTATIONS

 Remplacer analyse

DIVERS

 Désignations
 Terme de recherche et désignation technique
 Textes produit
 Texte de variante
 Unité
 Catégorie
 Facteurs

OK
Annuler

Indication : Il est important de noter à quel niveau le lien de calcul est placé, car les données de base du projet sont gérées au niveau correspondant.

1.7 Post-calculation - écritures budgétaires

Les fonctionnalités sont disponibles pour un calcul ultérieur plus détaillé, plus flexible et plus efficace. Celles-ci permettent une comptabilisation automatisée des écritures budgétaires du projet sur la base des données de calcul du mandat de construction. Grâce aux écritures budgétaires, l'analyse des écarts prévisionnels/effectifs peut être encore plus personnalisée car elle peut être utilisée indépendamment des extraits standard du projet.

1.7.1 Écritures budgétaires selon le plan grossier

Les écritures budgétaires par plan grossier sont basées sur la fonctionnalité existante. Dans le devis descriptif du mandat de construction AbaBat, on définit comment les plans grossiers sont générés selon la structure du devis descriptif.

Exemple : Les plans grossiers sont divisés selon le "code propre" attribué dans le devis descriptif et ensuite en "avenant".

DÉFINITION PLAN GROSSIER

Code propre Avenant Aucune

Ce paramètre entraîne la création automatique des plans grossiers dans le programme 391 "Planification de projet".

Plan grossier -

Plan Sous-projet

	DÉSIGNATION	NOMBRE	MONTANT INTERNE	MONTANT EXTERNE
[-]	Total	13'833.64	1'938'957.54	2'132'394.73
[+] [📁]	200 - Tragwerke	11.24	1'799.19	1'979.11
[+] [📁]	200 - Tragwerke / 0	11.24	1'799.19	1'979.11
[+] [📁]	300 - Aussenwände	1'632.49	225'540.85	248'094.93
[+] [📁]	300 - Aussenwände / 0	1'632.49	225'540.85	248'094.93
[+] [📁]	400 - Innenwände	2'330.09	302'124.57	332'188.68
[+] [📁]	400 - Innenwände / 0	2'330.09	302'124.57	332'188.68
[+] [📁]	500 - Decken	61.37	9'649.84	10'614.83
[+] [📁]	500 - Decken / 0	61.37	9'649.84	10'614.83
[+] [📁]	700 - Dächer	575.59	107'055.19	117'756.20
[+] [📁]	700 - Dächer / 0	575.59	107'055.19	117'756.20
[>] [📁]	200 - Tragwerke	11.89	2'023.50	2'226.85
[>] [📁]	300 - Aussenwände	1'632.49	225'540.85	248'094.93

La nouvelle possibilité supplémentaire de comptabiliser les écritures budgétaires sur cette base permet de générer des écritures budgétaires lors de la création et de la mise à jour des plans grossiers.

TÂCHE	PLAN GROSSIER	PLAN GROSSIER DÉSIGNATION	GENRE PRESTATION	NOM GRE PREST	NOMBRE	UTÉ	TEXTE D'ÉCRITURE	...
Généralités	61	700 - Dächer / 0	1999	Grobplan AbaBau	1.00		700, 0	<input checked="" type="checkbox"/>
Généralités	59	400 - Innenwände / 0	1999	Grobplan AbaBau	1.00		400, 0	<input checked="" type="checkbox"/>
Généralités	60	500 - Decken / 0	1999	Grobplan AbaBau	1.00		500, 0	<input checked="" type="checkbox"/>
Généralités	57	200 - Tragwerke / 0	1999	Grobplan AbaBau	1.00		200, 0	<input checked="" type="checkbox"/>
Généralités	58	300 - Aussenwände / 0	1999	Grobplan AbaBau	1.00		300, 0	<input checked="" type="checkbox"/>

◆ Affichage détaillé

17.03.2025

Plan grossier

Ces écritures budgétaires peuvent être utilisées pour des possibilités d'extraits individuels.

1.7.2 Écritures budgétaires selon l'élément de coût & le produit par plan grossier

La possibilité d'utiliser des éléments de coûts et des produits de manière détaillée pour la post-calculation se base également sur les systématiques existantes pour l'élaboration du plan grossier (voir section précédente).

Si toutefois un suivi détaillé est encore souhaité pour la post-calculation, il est possible de comptabiliser des écritures budgétaires pour des éléments de coûts et des produits individuels calculés.

Ces écritures budgétaires sont également créées par plan grossier.

Exemple : Écriture budgétaire détaillée des positions de salaire et d'une machine d'assemblage dans le calcul.

NUMÉRO	TEXTE POS.	DEVISMENGE	AUSMASSMENGE	UQ	PRIX	MONTAN...	CODE PROPRE
335.410.000	Holzrahmenbau-Wände						400
335.411.000	Wandtyp 411.						400
335.411.100	Konstruktion mit Ständern und umlaufendem Rahmen.						400
335.411.100	1 Nach Plan						400
335.411.200	Zusätzliche Bauteile in der Konstruktionsschicht.						400
335.411.240	Eingebaute Stützen.						400
335.411.243	Brettschichtholz BSH, Fichte/ Tanne, Festigkeitsklasse GL24h, Oberfläche gehobelt, Erscheinungsklasse I.	4.000	3.000 m3		2'686.20	8'058.60	400

N° POS.	TYP...	CATÉGORIE	EC / PRODUIT	DÉSIGNATION 1	QUANTITÉ	UQ	BASE PRIX ...	PRIX OFFRE	MONTANT OFFRE
1	EC	Salaires	S01 321.112	Lohn 2 Werkstatt/Produktion	6.175	h	50.00	93.50	577.36
2	EC	Salaires	S01 321.113	Lohn 3 Baustelle/Montage	5.665	h	50.00	93.50	529.68
3	EC	Matériaux	M01 212.314 201	BSH FI/TA EKI AW100 GI24h 140	1.150	m³	714.90	943.67	1'085.22
4	EC	Matériaux	M01 231.366 401	Holzschr Senkk PZ verz 6,0x140	153.000	p	0.57	0.75	115.12
5	EC	Machines et appareils	I90 421.292	Abbund	1.750	h	78.00	78.00	136.50
6	EC	Prestations de tiers	F01 563.115 001	Lastwagen FB o ARd -26t	1.000	h	220.30	242.33	242.33

La position de prestation renvoie via "CODE PROPRE" au plan grossier 400 "Parois intérieures". Dans la configuration de l'exemple, les éléments de coûts des salaires et des machines donnent lieu à des écritures budgétaires individuelles détaillées pour chaque élément de coûts.

TÂCHE	PLAN ...	PLAN GROSSIER....	GENRE ... ▲	NOM GRE PREST	NOMBRE	UTÉ	TEXTE D'ÉCRITURE
Généralités	59	400 - Innenwände / 0	1999	Grobplan AbaBau	1.00		400, 0
Généralités	59	400 - Innenwände / 0	39000	Budget Material	1.00		400, 0, Material
Généralités	59	400 - Innenwände / 0	49900	Budget Fremdleistungen	1.00		400, 0, Fremdleistungen
Généralités	59	400 - Innenwände / 0	321112	Lohn 2 Werkstatt/Produktion	1'585.44		400, 0, Holzbau L01 321.112 h
Généralités	59	400 - Innenwände / 0	321113	Lohn 3 Baustelle/Montage	744.64		400, 0, Holzbau L01 321.113 h
Généralités	59	400 - Innenwände / 0	421291	CNC	1.00		400, 0, Holzbau I90 421.291 h
Généralités	59	400 - Innenwände / 0	421292	Abbund	1.00		400, 0, Holzbau I90 421.292 h

Indication : Les éléments de coûts et les produits pour lesquels une écriture budgétaire détaillée individuelle n'est pas nécessaire ou souhaitée sont additionnés au niveau de la catégorie (généralement salaires, matériel, machines et appareils, prestations tierces). Dans l'exemple ci-dessus, on peut voir les écritures "39000 Budget matériel" et "49900 Budget prestations tierces".

1.7.3 Configuration

1.7.3.1 Activation de l'écriture budgétaire par plan grossier

Pour la génération automatique des écritures budgétaires de manière analogue au plan grossier, il faut activer la case à cocher "Écritures budgétaires". Celle-ci se trouve dans le programme 621 "Paramètres de l'application" sous "Post-calculation / Plan grossier".

621 Paramètres de l'application

Eichier Domaines Aller à Outils Aperçu ?

Paramètres de l'application

AbaBat

- Paramètres centraux
- Paramètres de copie
- Gestion du traitement
- Plages numériques et documents
- Modèles et tables
- Programmes d'impression
- Portail d'appels d'offres (Bêta)
- Données de base
- Interfaces
- Post-calculation
 - Attribution groupes calculation
 - Plan grossier
 - Écritures budgétaires

PLAN GROSSIER DEVIS DES FRAIS

Genre de prestation: 0

Désignation du plan grossier Contrat

Désignation du plan grossier FCN

PLAN GROSSIER DEVIS DESCRIPTIF

Genre de prestation: 1999 Grobplan AbaBau

Écritures budgétaires

1.7.3.2 Définition de l'écriture budgétaire par catégorie et élément de calcul

Pour la création automatique des écritures budgétaires détaillées par élément de frais et produit ou par catégorie, une nouvelle configuration est disponible dans le programme 621 "Paramètres de l'application" sous "Post-calculation / Écritures budgétaires".

621 Paramètres de l'application

Eichier Edition Aperçu ?

Paramètres de l'application

AbaBat

- Paramètres centraux
- Paramètres de copie
- Gestion du traitement
- Plages numériques et documents
- Modèles et tables
- Programmes d'impression
- Portail d'appels d'offres (Bêta)
- Données de base
- Interfaces
- Post-calculation
 - Attribution groupes calculation
 - Plan grossier
 - Écritures budgétaires
 - Valeurs de budget
- Paramètres généraux

N°	DÉS. CAT. EC	GENRE DE PRESTATION	DÉS. DU GENRE DE PRESTATION
1	Salaires	19900	
2	Matériaux	39000	
3	Machines et appareils	59000	
4	Matériel d'exploitation	59000	
5	Outils	59000	
6	Prestations de tiers	49900	

...	TYPÉ DE POS	DOMAINE EC	EC / PRODUIT	UNITÉ	DÉSIGNATION 1	GENRE DE PRESTATION	DÉS. DU GENRE DE PRESTATION
1	EC	Bois	S01 321.111	h	Lohn 1 Avor	321111	
2	EC	Bois	S01 321.112	h	Lohn 2 Werkstatt	321112	
3	EC	Bois	S01 321.113	h	Lohn 3 Bau	321113	
4	EC	Bois	S01 321.114	h	Lohn 4 Spez-Werkstatt	321114	
5	EC	Bois	S01 321.115	h	Lohn 5 Spez-Bau	321115	
6	EC	Bois	S01 321.116	h	Lohn 6 Elementbau Werkstatt	321116	
7	EC	Bois	S01 321.117	h	Lohn 7 Elementbau Bau	321117	
8	EC	Bois	S01 221.111	h	Regie Holzbau-Polier	19900	
9	PR		1405		Chef monteur	321111	

Dans la partie supérieure de la configuration, un genre de prestation budgétaire général est enregistré par catégorie de calcul.

Dans la mesure où certains éléments de coûts ou produits doivent être budgétisés individuellement au sein d'une catégorie, ils peuvent être ajoutés à partir des données de base dans la zone de définition inférieure et être dotés d'un genre de prestation séparé.

Dès que des configurations ont été effectuées ici, elles sont prises en compte pour la génération d'écritures budgétaires et les écritures budgétaires par catégorie et élément de calcul sont automatiquement activées.

Lors de l'écriture des écritures budgétaires, les écritures budgétaires sont, conformément à cette configuration, comprimées par genre de prestation et définition du plan grossier.

Toutes les écritures budgétaires sont automatiquement réorganisées en cas de modification du devis descriptif. Cela se fait en même temps que la mise à jour de la table Data Warehouse. La mise à jour de cette table doit donc être active.

**Indications :**

- Seules les écritures budgétaires de type salaire reçoivent une quantité significative. La quantité correspond aux heures salaires calculées.
- Les montants sont calculés (non ajustables) en fonction du prix de revient et corrigés des conditions (avant TVA).
- La somme de toutes les écritures budgétaires détaillées ne correspond pas de manière fiable au budget selon le plan grossier ou d'autres calculs du devis descriptif. La raison peut en être, par exemple, des différences d'arrondi, des totaux finaux manuels ou des calculations modifiées par rapport aux prix des contrats d'entreprise.

Information : Une nouvelle VirtualTable "verwendungsnachweis_grobplan_v01.vt" est disponible dans AbaReport pour les extraits individuels par devis descriptif, par exemple pour le suivi détaillé des écritures budgétaires générées.

Attention : Les produits calculés de manière complexe (avec des données temporelles), comme c'est généralement le cas dans le secteur de l'électricité, ne prennent pas encore en charge l'enregistrement des données temporelles. Les écritures budgétaires se limitent aux valeurs de la catégorie du produit.

1.7.4 Licences

Pour pouvoir utiliser les écritures budgétaires (par plan grossier ainsi que de manière détaillée pour les éléments de coûts et les produits), l'option "Post-calculation" est nécessaire.

En outre, le paramètre d'application "Mettre à jour les tables Data Warehouse" doit être activé.

1.8 Base CAN - marquer les positions déjà contenues dans le devis descriptif

Dans la base CAN, le nouveau champ "DD" permet de voir si la position est déjà contenue dans le devis descriptif traité.

Exemple : Cette nouvelle fonction est particulièrement utile dans les cas d'emploi pour la création d'appels d'offres. Lors de l'établissement d'un appel d'offres, l'auteur de l'appel d'offres vérifie les positions dans la base CAN et décide si celles-ci doivent être intégrées dans le devis descriptif. Le nouveau champ "DD" permet de voir immédiatement si une position entrant en ligne de compte est déjà contenue dans le devis ou pas encore. Cela aide à la prise de décision concernant la reprise des positions de la base CAN dans le devis descriptif.

NUMÉRO	TEXTE POS.	UQ	QUANTITÉ ...	PRIX	ANALYSE	MONTANT	TOTAL
151.500.000	Kabelkanäle						21'311.20
151.510.000	Kabelkanäle; nur Lieferung						21'311.20
151.511.000	Kabelkanäle aus Beton liefern.						21'311.20
151.511.100	Trogelement.						12'281.80
151.511.101	Typ 22, mm 750x250x250.	m	101.000	49.40	●	4'989.40	
151.511.103	Typ 24, mm 750x450x250.	m	103.000	70.80	●	7'292.40	
151.511.200	Kabelkanalabdeckung.						9'029.40
151.511.202	Typ 23.	m	202.000	44.70	●	9'029.40	

Données de base CAN de 10000000							
Fichier Edition Aperçu Outils ?							
Structure CAN Favoris Sélectionné(s) Traité							
2025	DD	CHOIX	NUMÉRO	TEXTE			
Section 500			151.500.000	Kabelkanäle			
151.510.000			151.510.000	Kabelkanäle; nur Lieferung			
151.511.000			151.511.000	Kabelkanäle aus Beton liefern.			
151.511.100			151.511.100	Trogelement.			
151.511.101	<input checked="" type="checkbox"/>	0.000	151.511.101	Typ 22, mm 750x250x250.			
151.511.102	<input type="checkbox"/>	0.000	151.511.102	Typ 23, mm 750x350x250.			
151.511.103	<input checked="" type="checkbox"/>	0.000	151.511.103	Typ 24, mm 750x450x250.			
151.511.105	<input type="checkbox"/>	0.000	151.511.105	bis .189 wie .104			
151.511.200			151.511.200	Kabelkanalabdeckung.			
151.511.201	<input type="checkbox"/>	0.000	151.511.201	Typ 22.			
151.511.202	<input checked="" type="checkbox"/>	0.000	151.511.202	Typ 23.			
151.511.203	<input type="checkbox"/>	0.000	151.511.203	Typ 24.			

Indications :

Pour les positions répétitives, il n'y a pas de marquage car il en résulte toujours de nouveaux numéros de position et pour les positions de réserve, la structure supérieure est également marquée.

1.8.1 Configuration

Le masque "Données de base CAN" peut être étendu avec le champ "DD" via le programme 6221 "Design des masques" dans la configuration du grid.

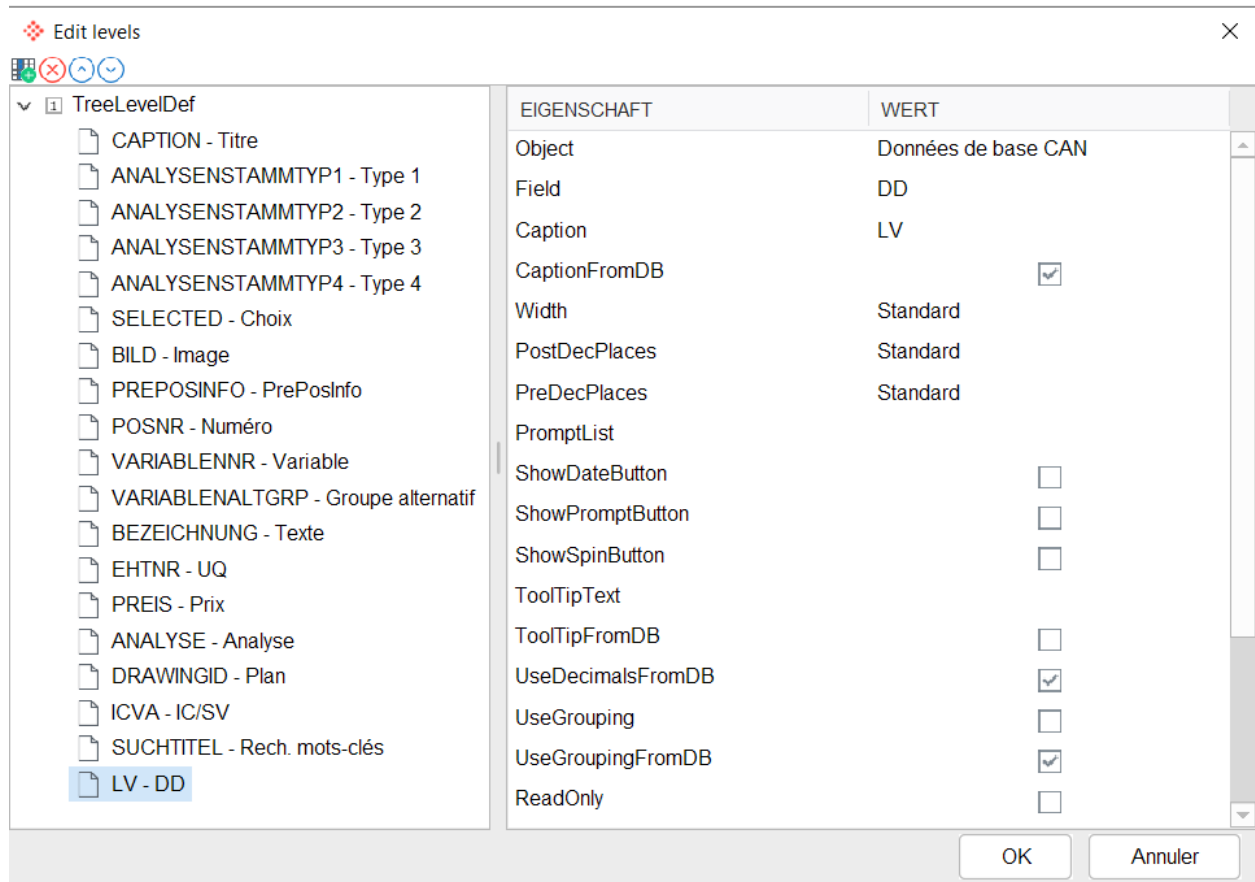

1.9 Modification de la sélection des codes TVA

Avec la version 2026, des modifications centrales ou inter-applications ont été mises en œuvre concernant l'utilisation technique et l'application des codes TVA.

Dans AbaBat, ces mesures se répercutent pour les utilisateurs dans les programmes de traitement comme décrit ci-dessous.

1.9.1 Paramétrage AbaBat pour l'utilisation des codes TVA selon AbaBat

Si vous utilisez les propositions de code TVA propres à AbaBat, c'est-à-dire si le paramètre "Codes TVA" est activé dans le programme 621 "Paramétrage de l'application" sous "Paramètres centraux / Projet/Devis descriptif", les champs pour le code TVA dans les programmes de données de mouvement sont des champs de saisie avec liste de choix. Jusqu'à présent, ces champs étaient représentés par des choix Combobox.

621 Paramètres de l'application

Echier Domaines Aller à Outils Aperçu ?

Comptabilité financière
Comptabilité des débiteurs
Comptabilité des créanciers
Comptabilité des salaires
CRM
Gestion des commandes
Ressources humaines
Gestion des projets
Electronic Banking
Service après-vente (SAV)
AbaBat
Paramètres centraux
 Projet/devis descriptif
 Calculations
 Métré et facturation
 Validations
 Mandat de régie
 Rapport journalier
 Rapport quotidien-couleurs c
 Types de rapport journalier
 Petit mandat/ordre d'interven
 Produit

Comportement standard bouton Copier de

Proposition de condition 1: Rabais & escompte

Afficher note client lors de la création d'offre/d'avenant

Contrôler limite de crédit lors de la création d'offre/d'avenant

La retenue à titre de garantie n'est pas incluse par défaut dans le devis descriptif, mais elle l'est dans la facture.

DIV. VALEURS PROPOSÉES

Arrondi prix unitaire standard Standard Standard

Domaine EC lors de copie de projet

Taux de calculations lors de copie de projet

Salaire moyen lors de copie de projet

Reprendre étude préliminaire dans qté devis

CODES TVA

TVA 311 Taxe sur le chiffre d'affaires

TVA régime réduite 312

Exemple : Champ Code TVA Proposition de données de projet AbaBat avec liste de choix ouverte.

Proposition TVA 311 Taxe sur le chiffre d'affaires

Liste de choix - Codes TVA

Nouveau Éditer

...	...	TYPE D'IMPÔT	TEXTE	MODE DE CALCUI
CH	311	Impôt sur le CA	Taxe sur le chiffre d'affaires	Mixte
CH	312	Impôt sur le CA		Mixte

1.9.2 Configuration AbaBat pour l'utilisation des codes TVA via le pays du projet

Si les propositions TVA sont utilisées via le pays du projet, c'est-à-dire si le paramètre "Codes TVA" est inactif dans le programme 621 "Paramètres de l'application" sous "Paramètres centraux / Projet/Devis descriptif", il n'y a pas de modification de l'application par rapport aux versions précédentes. Les codes TVA sont disponibles via un choix Combobox.

1.9.3 Configuration

Aucune configuration n'est nécessaire.

Pour les masques personnalisables, la "Value" est automatiquement activée sur les champs de code TVA concernés afin que la désignation des codes TVA soit visible.

1.10 Nouvelles fonctions de formules base des données (remplacement de scripting)

Plusieurs nouvelles fonctions sont proposées dans le domaine des champs de formules de la base de données. L'objectif est, entre autres, de remplacer et de désactiver les scripts clients utilisés à l'aide de ces nouveautés.

1.10.1 Formule Permettre l'enregistrement

La formule Permettre l'enregistrement permet de définir autant de conditions égales que nécessaire pour décider si un enregistrement peut être enregistré ou non dans une table donnée.

Exemple : Il est défini qu'un avenant d'offre et de mandat de construction ne peut être enregistré qu'avec une désignation. Si aucune désignation n'a été saisie, l'enregistrement de l'avenant est refusé avec un message correspondant.

N° projet 25100009 AbaHome 2 (Reserve), ERFA-Strasse 13, Wittenbach Version 1

Type Mandat de constr... Devis descriptif libre Statut traitement 20 Mandat de construction reçu Avenant 4

Etape X

	MOMENT	MESSAGE
!	17:07:28	Sans mention de révision, aucune révision ne peut être enregistrée. Veuillez définir une mention de révision. (En-tête devis descriptif)
!	17:07:28	Etape terminée (Avertissements: 0, Erreurs: 1)

Suivant Retour Filtre Résumé

1.10.1.1 Configuration

Pour la définition des conditions par table (seules les tables qui supportent cette fonctionnalité seront listées), le nouveau domaine "Formule Permettre l'enregistrement" est disponible dans le programme 621 "Paramètres de l'application" sous "Paramètres centraux".

On sélectionne la table sur laquelle la condition "Permettre l'enregistrement" doit être définie. Il est possible de saisir autant de conditions de même niveau que souhaité au sein de la table.

Il est important de noter que l'enregistrement n'est autorisé qu'avec une condition "" vide. Ou, pour le formuler autrement, ce n'est que si la condition est vide "" que l'enregistrement est possible. Le cas "true" est donc à définir vide "".

Exemple : Configuration pour qu'un avenant d'offre et de mandat de construction ne puisse être enregistré que si une désignation d'avenant est saisie.

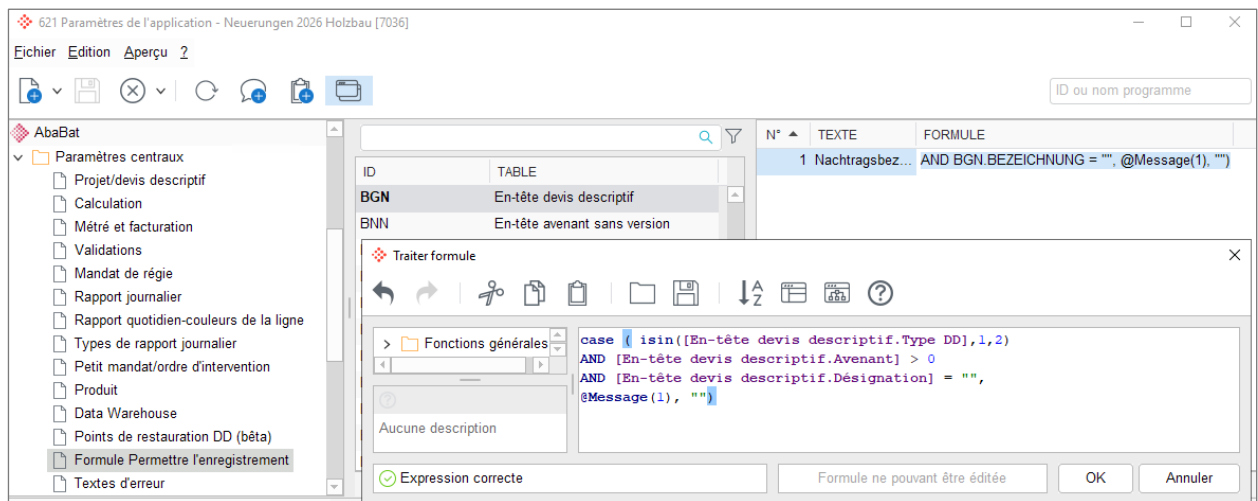

Indication I : La fonction @Message permet d'accéder aux textes d'erreur librement définissables à partir des paramètres de l'application.

Indication II : La fonction @FieldModified permet en outre, si nécessaire, de demander si un certain contenu de champ a été modifié entre-temps. Pour ce faire, la valeur de la base de données est comparée à la valeur à enregistrer. Si les valeurs sont différentes, la fonction renvoie "true", sinon elle renvoie "false".

1.10.2 Définitions des champs base de données - Fonction d'interrogation des champs d'adresse

De nouvelles fonctions sont disponibles dans les définitions des champs base de données. Ces fonctions permettent d'accéder aux données d'adresse.

Exemple : L'information "Note commanditaire" dans le devis descriptif doit être proposée automatiquement par un champ texte d'adresse à partir de l'adresse du client du projet.

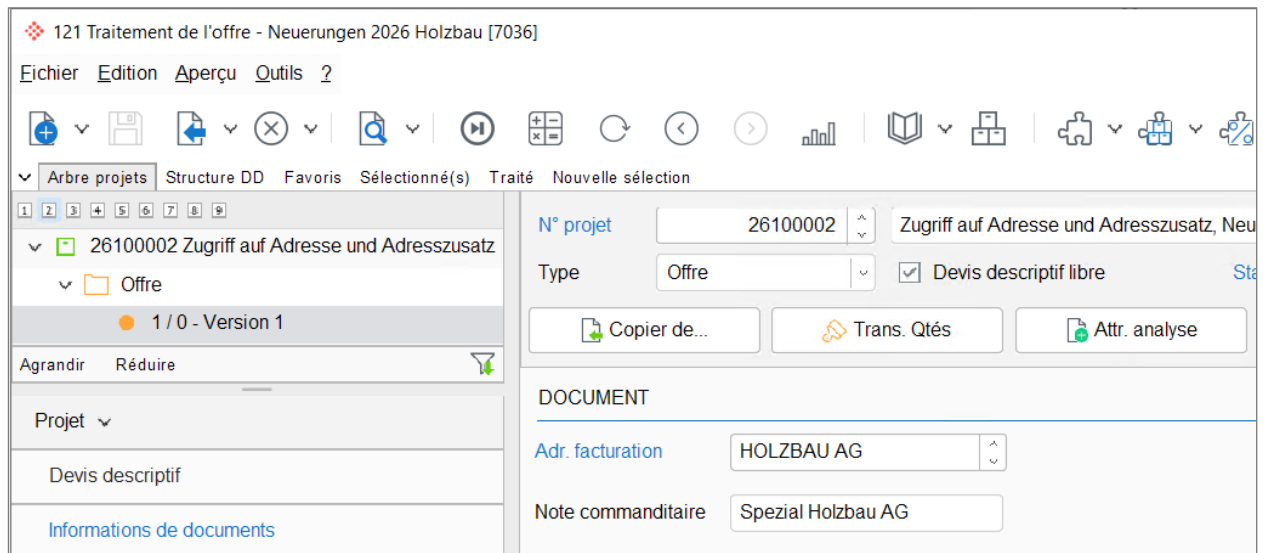

1.10.2.1 Configuration

Dans le programme 626 "Définitions des champs base de données", les nouvelles fonctions suivantes sont disponibles dans l'éditeur de formules :

- AddressFieldValue (adresse ADR)
- AddressSupplementFieldValue (complément d'adresse ASI)
- PersonnelBaseTimeAxisFieldValue (axe temporel de la base du personnel LEN)

Exemple : Le champ complément d'adresse (ASI) "TEXT1" est initialisé à partir de l'adresse du client du projet.

Dans la fonction de formule `@AddressSupplementFieldValue` (ainsi que dans les autres fonctions mentionnées), le champ dans lequel le numéro d'adresse est enregistré est spécifié via le champ. Le dialogue d'aide permet de consigner cette indication dans le champ "Inr".

Un autre paramètre attendu est la désignation du champ dont le contenu doit être récupéré. Dans le dialogue d'aide, cette indication est consignée dans le champ "FieldId". La liste de choix des champs, qui peut être ouverte via "Sélection", sert d'aide.

PARAMÈTRE	TYPE DONNÉES	VALEUR
Inr	Long	[En-tête avenant sans version.N° projet.Adresse du client]
FieldId	String	'TEXT1'

VALEUR	NOM
INR	No adresse
TEXT1	Champ texte 1
TEXT2	Champ texte 2
TEXT3	Champ texte 3
TEXT4	Champ texte 4
INFO1	Champ info 1
INFO2	Champ info 2
INFO3	Champ info 3
INFO4	Champ info 4
INFO5	Champ info 5
INFO6	Champ info 6
NUMMER1	Chiffre 1
NUMMER2	Chiffre 2
NUMMER3	Chiffre 3
NUMMER4	Chiffre 4
DATUM1	Date 1
DATUM2	Date 2

TRAITER PARAMÈTRE

```
'TEXT1'
```

Traiter formule Supprimer formule Sélection

OK Annuler Aide

1.10.3 Définitions des champs de la base de données - En-tête de facture (BFK) Formule standard sur le genre de document

Le champ Genre de document (en-tête de facture) peut être contrôlé à l'aide de formules prédéfinies.

Exemple : Le genre de document doit être proposé sur la base de la section de frais individuelle du projet.

La section de frais 100 "Construction en bois" est définie sur le projet.

N° objet / N° projet: 26100003

Nom de l'objet / nom du projet: Belegart Holzbau, Neuerungen 2026 - Scriptablösung, Abacus-Platz 26, Wittenbach

Recherche: Chercher Projets

Objet / Projet: Général / Personnes

Description: Belegart Holzbau Section: 100 construction en bois

Le genre de document "R - Facture" est normalement utilisé pour la facturation.

Cependant, pour les projets de construction en bois, le genre de document "RH - facture construction en bois" doit être automatiquement utilisé.

INFORMATION DE FACTURATION

Date facture: 05.02.2026 Date de valeur: 05.02.2026 Exécution du: 05.02.2026 Jusqu'au: 05

Conditions paiement: 30 jours net Type recouvrement: 3: QR Procéd. BVR: 1020 QR Bank

N° doc.: 10003 Genre document: RH Section de frais: 100 construction en bois

Type de facture: PA/acompte Méthode: Paiement anticipé Titre facture: Facture d'acompte

1.10.3.1 Configuration

Dans le programme 626 "Définitions des champs base de données", table "BFK" (en-tête de facture), la zone "Formule" est ouverte sur le champ "Genre de document". Cela offre la possibilité de définir des formules de modèles et des formules de validation, comme cela est déjà proposé depuis longtemps pour de nombreux autres champs.

Exemple : Le champ projet "Section de frais pour AbaBat" est interrogé. S'il contient la section de frais de construction en bois 100, le genre de document "RH" doit être proposé, sinon le genre de document habituel ("R").

Architectes, ingénieurs et bureaux techniques

2. Architectes, ingénieurs et bureaux techniques

2.1 Bloquer devis modifié

Le devis modifié peut être bloqué. Ce paramètre permet d'éviter que le devis modifié soit modifié de la même manière que la fonction "Devis original bloqué". Toutefois, la comptabilité de la construction permet toujours de saisir des attentes, des factures, des calculations, etc.

2.1.1 Configuration

Pour bloquer le devis modifié, il faut activer la case de la fonction "Devis modifié bloqué" dans le catalogue "Paramètres" du programme B124 "Administration de la construction".

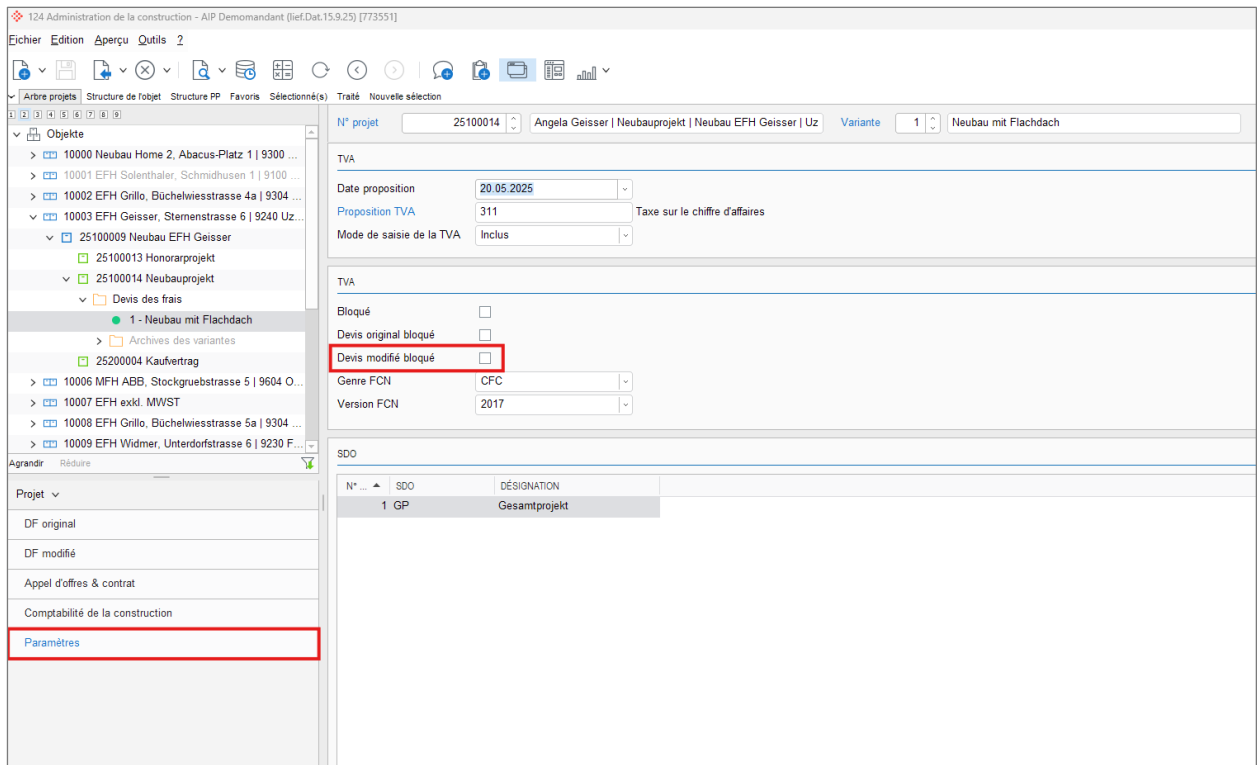

2.2 Masquer les totaux - Afficher les valeurs de saisie

Dans le devis original, le devis modifié et la comptabilité de la construction, il est possible de masquer les totaux de toutes les valeurs et d'afficher uniquement les valeurs saisies au niveau CFC.

2.2.1 Filtre

Le filtre est dans le grid devis et donne des valeurs différentes selon l'endroit où il se trouve.

Filtre désactivé - Toutes les valeurs sont affichées

CFC	DÉSIGNATION	PP ORIG. TVA INCL
	258-1, Geräte, Enzler Baugesc...	
27	Ausbau 1	97'700.00
271	Gipsarbeiten	69'500.00
272	Metallbauarbeiten	1'400.00
272.1	Metallbaufertigteile	1'400.00
273	Schreinerarbeiten	25'600.00
273.0	Innentüren	13'800.00
273.1	Wandschränke, Gestelle und d...	11'800.00
275	Schliessenanlagen	1'200.00
28	Ausbau 2	63'400.00
281	Bodenbeläge	47'800.00

Filtre actif - les totaux sont masqués

CFC	DÉSIGNATION	PP ORIG. TVA INCL.
27	258-1, Geräte,ENZler Bauges...	
271	Ausbau 1	
272	Gipserarbeiten	69'500.00
272.1	Metallbauarbeiten	
273	Metallbaufertigteile	1'400.00
273.0	Schreinerarbeiten	
273.1	Innentüren	13'800.00
275	Wandschränke, Gestelle und d...	11'800.00
28	Schliessanlagen	1'200.00
	Ausbau 2	

2.2.1.1 Devis original

Si le filtre est appliqué au devis original, le niveau de saisie et la structure la plus élevée sont affichés.

2.2.1.2 Devis modifié

Si le filtre est utilisé pour devis modifié, la structure CFC la plus basse utilisée, les niveaux de mutation ainsi que la structure la plus élevée s'affichent.

2.2.1.3 Comptabilité de la construction

Pour la comptabilité de la construction, les aspects suivants sont pris en compte lors de l'activation du filtre :

- Le CFC le plus bas utilisé - mais seulement s'il n'y a pas de contrat.
- Dans le cas d'un contrat existant, le niveau de contrat, les CFC supérieurs ainsi que les modifications sous ce CFC sont affichés.
- Si seules des modifications existent, elles sont affichées, ainsi que les CFC supérieurs.
- La structure la plus élevée est toujours éditée.

Indication : Tous les SDO existants sont édités pour tous. Les suppléments sont délibérément omis.

2.3 Appel d'offres & contrat

Le chapitre suivant décrit les nouveautés en rapport avec le catalogue "Appel d'offres & contrat" dans le programme B124 "Administration de la construction".

2.3.1 Contrats sur version valable

Les contrats avec les entrepreneurs ne peuvent plus être saisis que sur la version du devis en vigueur. De plus, les contrats ne peuvent être consultés que si la version valable est sélectionnée dans l'arborescence des objets, afin que l'attribution soit logiquement compréhensible.

Exemple : Si l'on travaille avec plusieurs versions pour le devis, les contrats ne peuvent être saisis sur le catalogue "Appel d'offres & contrat" que sur la version du devis en vigueur. Cela permet une attribution propre des contrats à la version du devis et la mise à jour correcte sur le catalogue "Comptabilité de la construction" est toujours prise en compte en cas de modifications / suppressions du contrat.

2.3.1.1 "Copier de / Enregistrer sous" avec / sans contrats à partir du modèle

Pour qu'un devis puisse être créé en plusieurs versions, les contrats créés ne sont plus copiés par défaut par le modèle. Pour cette raison, le paramètre "Contrats" est désactivé lors de l'exécution de la fonction "Copier de / Enregistrer sous".

Si certains chefs de projet savent dès la création d'un contrat qu'ils n'auront besoin que d'une seule version, ils peuvent continuer à copier les contrats. Pour ce faire, le paramètre "Contrats" doit être activé pendant la copie. Si ce paramètre est activé, les contrats sont directement transférés du modèle à la variante du devis et cette version du devis devient donc aussi directement la "version valable".

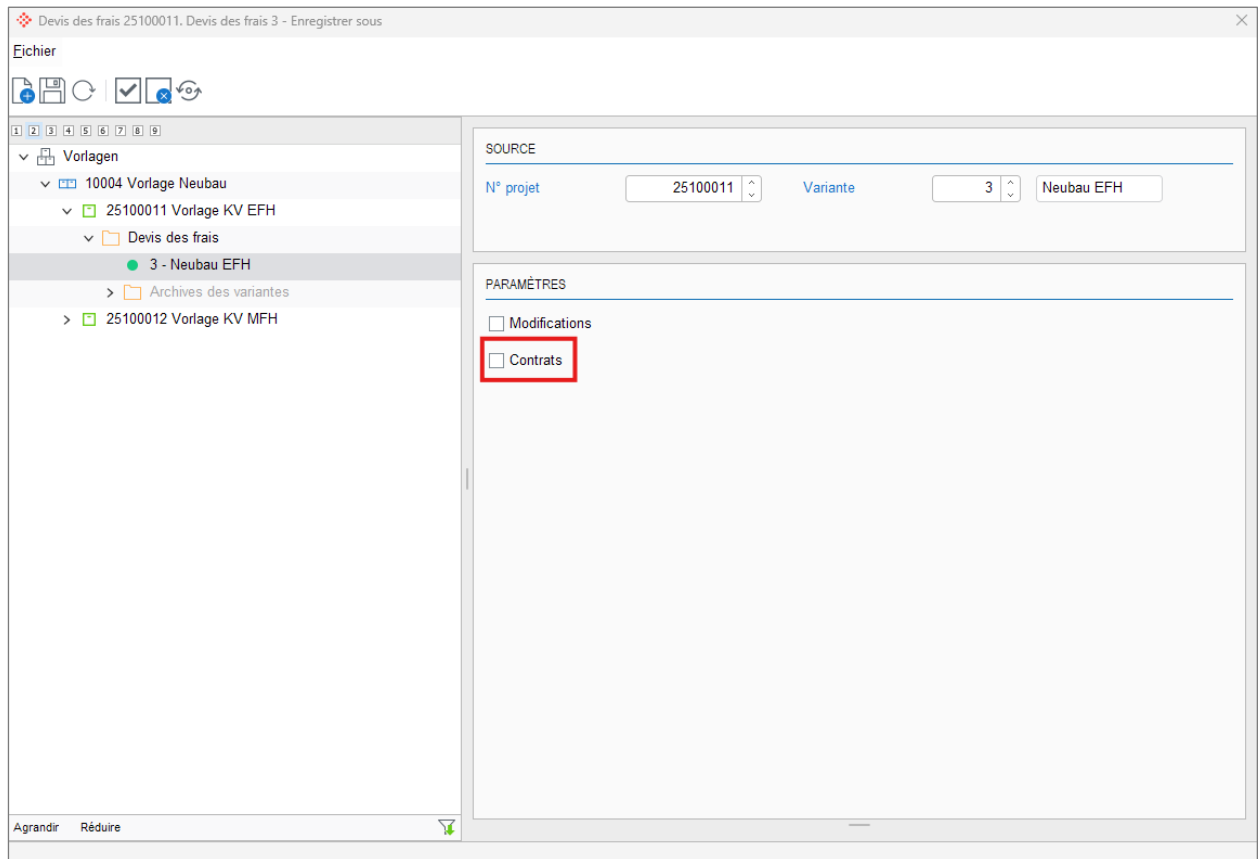

2.3.1.2 Insertion de contrats à partir d'un modèle sur une version valable du devis

Si l'on travaille avec plusieurs versions de devis, il faut d'abord choisir une version valable avant d'insérer les contrats. Le menu contextuel dans l'arborescence des objets permet de l'activer via "Marquer comme variante valable".

Indication : S'il n'existe qu'une seule version, celle-ci doit également être marquée comme variante valable via le menu contextuel.

Si une version valable a été définie, la fonction "Copier les contrats à partir du modèle" peut être exécutée dans le catalogue "Appel d'offres & contrat" dans la grille des contrats à partir du menu contextuel. Un choix de modèles apparaît alors.

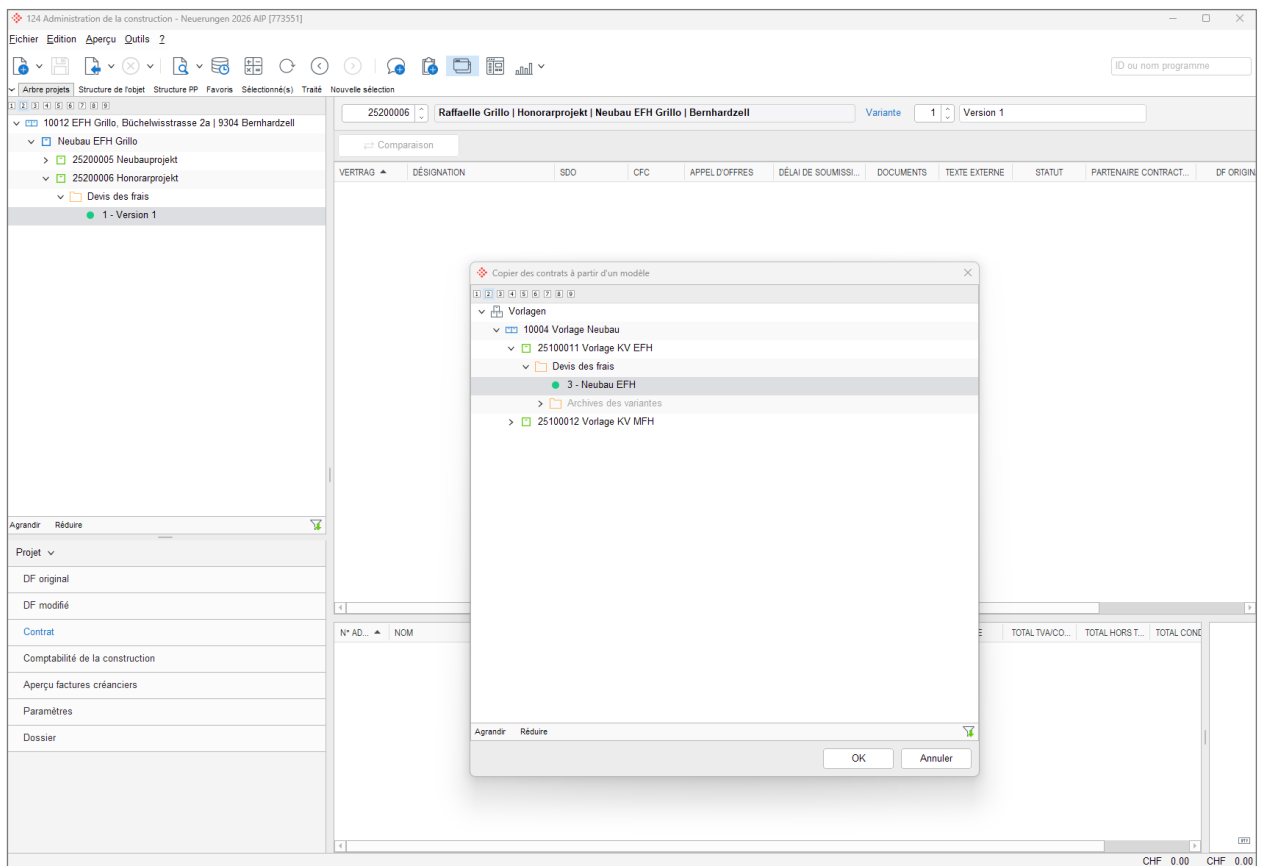
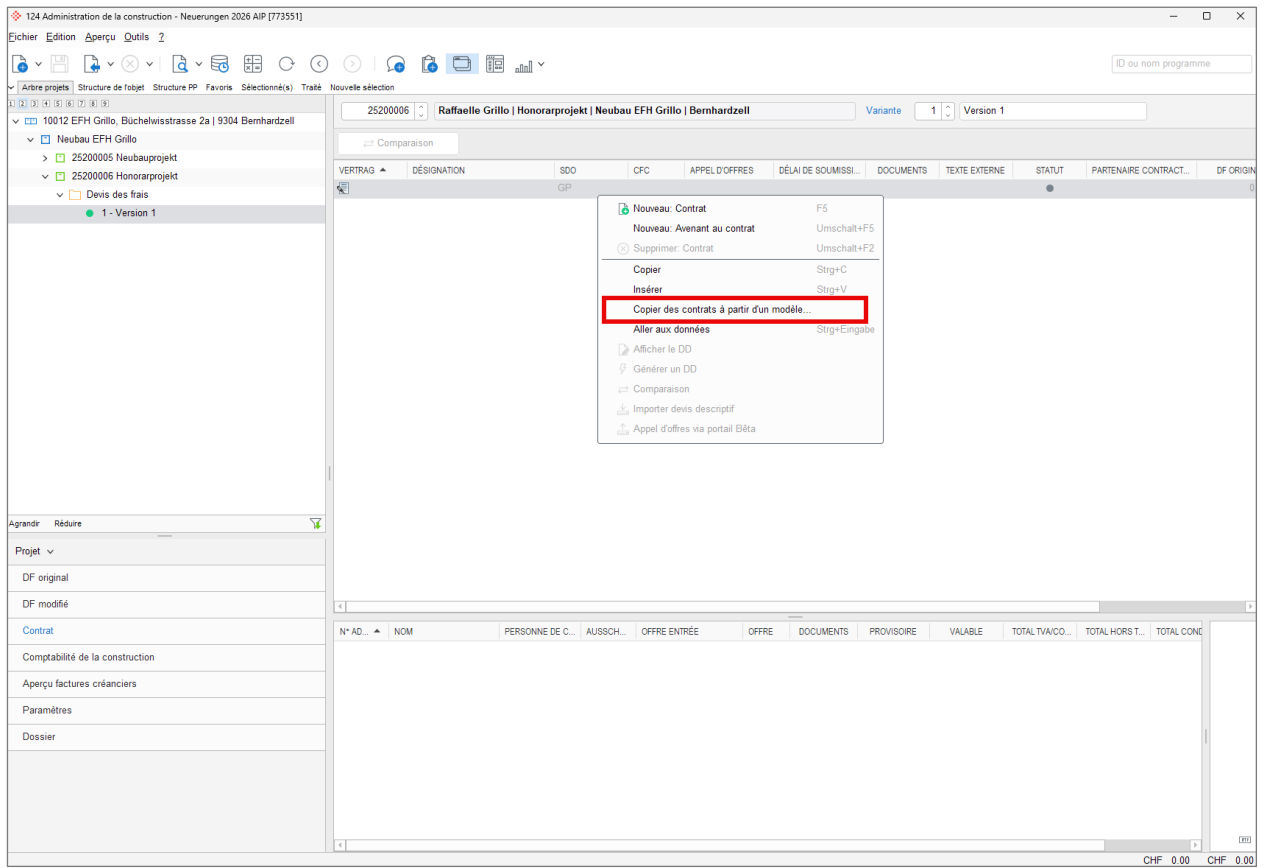

Les contrats et les entrepreneurs attribués sont repris.

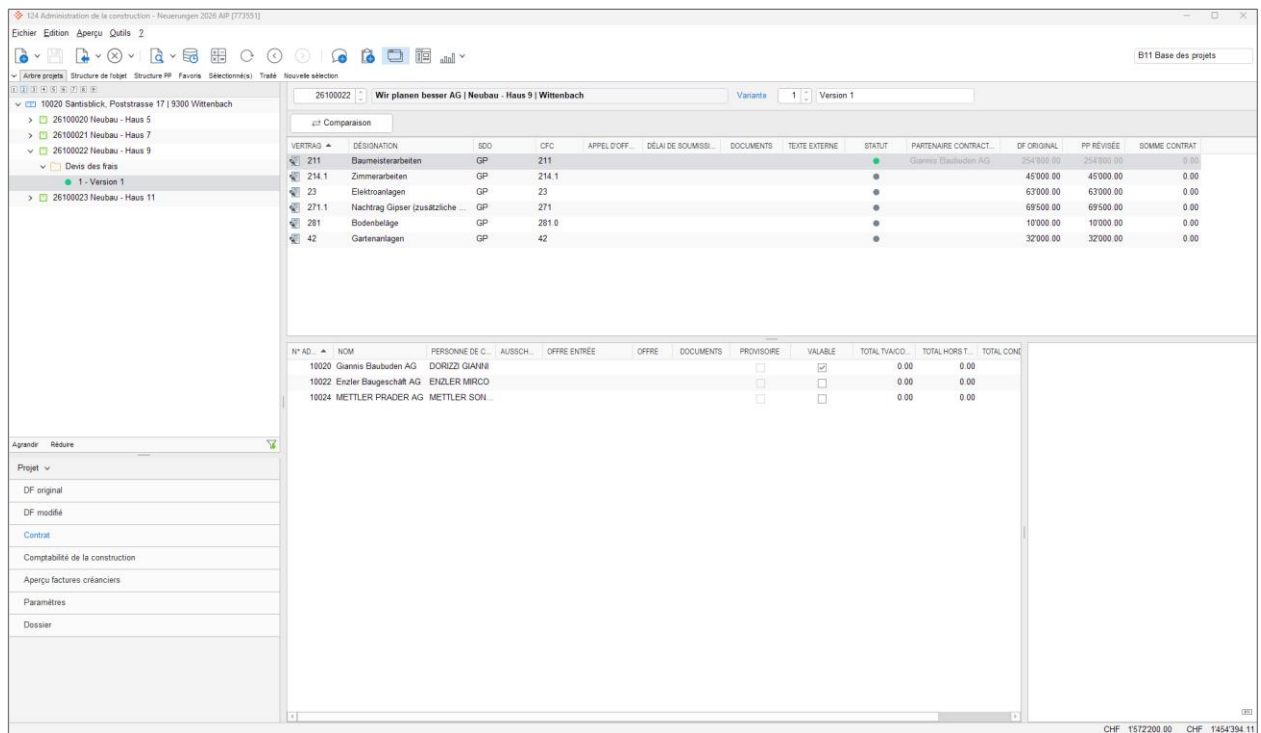

2.3.1.3 Configuration

Aucune configuration n'est nécessaire.

2.3.2 Importer directement l'appel d'offres via le menu contextuel

Le devis descriptif de l'appel d'offres peut être importé directement sur la ligne du contrat via le menu contextuel et la fonction "Importer devis descriptif".

Exemple : Un architecte reçoit d'un planificateur spécialisé le devis descriptif de l'appel d'offres sous forme de CRBX. Jusqu'à présent, il devait d'abord ouvrir lui-même le devis descriptif de l'appel d'offres, puis lancer l'importation en cliquant sur le bouton "SIA-Import". Comme il peut désormais le déclencher directement via le menu contextuel sur la ligne de contrat correspondante, l'architecte économise quelques clics et gagne en efficacité.

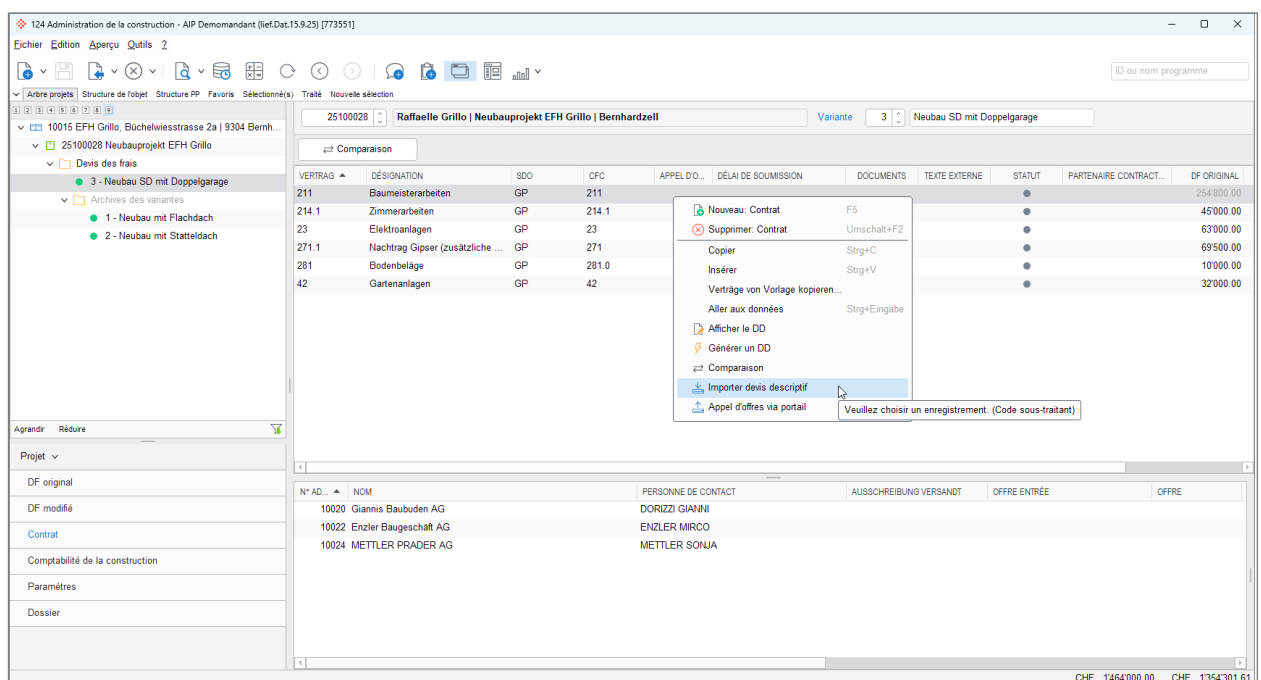

2.3.2.1 Configuration

Aucune configuration n'est nécessaire.

2.3.3 Création de contrats : SDO est enregistrée automatiquement si seulement 1 est disponible

Si une nouvelle ligne de contrat est créée, la SDO est directement remplie, pour autant qu'il n'existe pas plusieurs SDO pour le devis correspondant.

Exemple : Si un devis n'est pas divisé en plusieurs SDO, comme la maison A, la maison B, etc. il n'y a que la SDO "PG, projet global" sur le catalogue "Paramètres". Comme il faudrait maintenant toujours insérer uniquement la SDO PG pour tous les contrats saisis sur le catalogue "Appel d'offres & contrat", celle-ci est remplie de manière automatique.

VERTRAG	DÉSIGNATION	SDO	CFC	APPEL D'OFF.	DÉLAI DE SOUMISSI.	DOCUMENTS	TEXTE EXTERNE	STATUT	PARTENAIRE CONTRACT.	DF ORIGINAL	PP RÉVISÉE	SOMME CONTRAT
211.0	Baustelleneinrichtung	GP	211.0					●	Giamis Baubuden AG	219200.00	226200.00	274551.85
211.0-1	Baucontainer	GP	211.0					●	Giamis Baubuden AG	219200.00	226200.00	10'000.00
211.0-2	Verkaufscontainer	GP	211.0					●	Giamis Baubuden AG	219200.00	226200.00	10'000.00
211.1	Geräte	GP	211.1					●	Giamis Baubuden AG	18'600.00	18'600.00	19'000.00
211.6	Mauerarbeiten	GP	211.6					●		17'000.00	17'000.00	0.00
230	Elektronanlagen	GP	230					●	Giamis Baubuden AG	60'000.00	65'000.00	250'000.00
230-1	Zusätzliche Balkonbeleuchtung	GP	230					●	Giamis Baubuden AG	60'000.00	65'000.00	13'000.00
244	HfL	GP	224					●		63'000.00	63'000.00	0.00
258	Küchenemrichtungen	GP	258					●		49'600.00	49'600.00	0.00
258-1	Geräte	GP	258					●	Enzler Baugeschäft AG	49'600.00	49'600.00	10'000.00

2.3.3.1 Configuration

Aucune configuration n'est nécessaire.

2.3.4 Plan grossier à partir d'AbaBat et Userfields

Les userfields peuvent être remplis sur la table CAN "Champs d'utilisateur du plan grossier", pour autant que le plan sommaire ait été établi par AbaBat.

Exemple : Pour les villes/communes, la structure du plan grossier est complètement différente pour les projets de comptabilité de construction (par CFC) et pour les projets d'investissement (par charge par nature). Pour cette raison, la facture fournisseur est comptabilisée sur le projet de comptabilité de construction (et son plan grossier) et, par une écriture corrélative, également sur le projet d'investissement et le plan grossier correspondant. L'attribution de l'ID du projet d'investissement plan grossier se fait via un userfield sur la table CAN.

	GRE PREST	GRE PREST NOM	GRUPE D'EMPLOYES	GRUPE D'EMPLOYES NOM	DU	AU	NOMBRE	MONNAIE	ID_GROBPLAN_FINANZPROJEKT	DÉSIGNATION	PROGRÈS
					20.05.2025	20.05.2025	6.00	CHF	0	Total	
					20.05.2025	20.05.2025	1.00	CHF		211 - Baumeisterarbeiten	0.00
	1295	Planification	0		20.05.2025	20.05.2025	1.00	CHF		211 / 211 - Baumeisterar...	0.00
					20.05.2025	20.05.2025	1.00	CHF		214.1 - Zimmerarbeiten	0.00
	1295	Planification	0		20.05.2025	20.05.2025	1.00	CHF		214.1 / 2141 - Zimmerarb...	0.00
					20.05.2025	20.05.2025	1.00	CHF		23 - Elektroanlagen	0.00
	1295	Planification	0		20.05.2025	20.05.2025	1.00	CHF		23 / 23 - Elektroanlagen ...	0.00
					20.05.2025	20.05.2025	1.00	CHF		271.1 - Nachtrag Gipser ...	0.00
	1295	Planification	0		20.05.2025	20.05.2025	1.00	CHF		271.1 / 271 - Nachtrag G...	0.00
					20.05.2025	20.05.2025	1.00	CHF		281 - Bodenbeläge	0.00
	1295	Planification	0		20.05.2025	20.05.2025	1.00	CHF		281 / 2810 - Bodenbeläg...	0.00
					20.05.2025	20.05.2025	1.00	CHF		42 - Gartenanlagen	0.00
	1295	Planification	0		20.05.2025	20.05.2025	1.00	CHF		42 / 42 - Gartenanlagen ...	0.00

2.3.4.1 Configuration

Dans le programme 626 "Définition des champs de bases de données", il faut créer un Userfield sur la table CAN et l'insérer dans le grid "Plan grossier" via le designer de masques dans le programme 391 "Planification de projet". Dans les définitions des écritures corrélatives, le champ peut être attiré.

2.3.5 Office-Add-In : Pièces jointes supplémentaires du dossier de projet

Dans Outlook, il est possible de joindre des documents supplémentaires du dossier de projet directement dans le mail préparé.

Exemple : Si une invitation à un appel d'offres est envoyée aux entrepreneurs, il est par exemple possible de joindre à l'e-mail des plans qui ont été déposés dans le dossier de projet.

- Bauplan.pdf (02.11.2025 21:48)
- Terminplan.pdf (02.11.2025 21:48)
- allgemeine Informationen.pdf (02.11.2025 21:48)
- Protokoll.pdf (02.11.2025 21:48)

2.3.5.1 Configuration

La configuration est décrite dans le cours des nouveautés des add-ins Office au chapitre 2.2.

2.4 Avenants & versions

En plus des contrats, l'administration de la construction permet de créer des avenants, ainsi que différentes versions de l'offre et de l'offre révisée.

2.4.1 Avenants

Dans le programme 124 "Administration de la construction" sous "Appel d'offres et contrat", plusieurs avenants peuvent être créés par contrat.

Le nouvel avenant peut être créé soit directement dans la grille via le menu contextuel et la fonction "Nouveau : avenant au contrat", soit via la fonction "Nouveau : avenant au contrat" dans le menu contextuel "Nouveau".

VERTRAG ▲	DÉSIGNATION	SDO	CFC	APPEL D'OFFRES	DÉLAI DE SOU...	DOCUMENTS	TEXTE EXTERNE
01	Grundstücks- bzw. Baurechtse...	GP	01				
211	Baumeisterarbeiten	GP	211.0, 211.1, 211.6		15.12.2024		
211-1	Nachtrag 1 Baumeister	GP	211.1				
214.1	Zimmerarbeiten	GP	214.1		25.08.2025		
214.1-1	Nachtrag 1 Zimmerarbeiten	GP	214.1				
216.1.2	Kunsteinarbeiten	GP	216.1.2				
221	Fenster, Aussentüren, Tore	GP	221				
224.0.2	Apparate eigener BKP	GP					
23	Elektroanlagen	GP					
23.1	Elektroanlagen 2.0	GP					
271	Gipserarbeiten	GP					
271.1	Nachtrag Gipser (zusätzliche ...	GP					
272.1	Metallbaufertigteile	GP					
42	Gartenanlagen	GP					
42.1	Garten Zusatzbudget	GP					
42.2	test	GP					
562.2	Einkauf Schutzraum	GP					

N° AD... ▲	NOM	PERSONNE DE CONTACT	RE	VALABLE	TOTAL TVA
10041	Mazenauer Holzbau G...	HINTERMEIER MONI	01.10.2024	<input type="checkbox"/>	<input checked="" type="checkbox"/>
10049	Berger Fensterbau AG			<input type="checkbox"/>	<input type="checkbox"/>
10050	Eisenring Josef			<input type="checkbox"/>	<input type="checkbox"/>
10051	Nauer Zimmerei			<input type="checkbox"/>	<input type="checkbox"/>
10052	Fensterbauer Klein			<input type="checkbox"/>	<input type="checkbox"/>

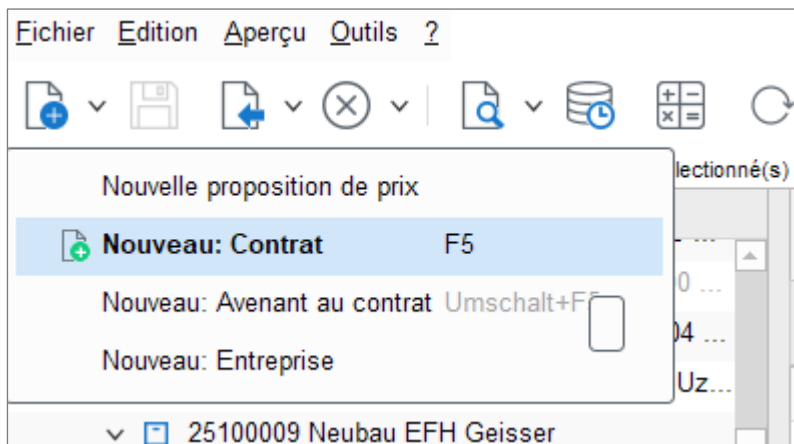

Indication : La numérotation des avenants est automatique.

Exemple : Un avenant est établi pour le contrat principal CFC 211. Celui-ci est édité en tant que 211-1, c'est-à-dire avenant 1.

	211	Baumeisterarbeiten	GP
	211-1	Nachtrag 1 Baumeister	GP

Dans la comptabilité de la construction, les totaux de tous les contrats (contrat principal + avenants) sont représentés sur la ligne principale en ce qui concerne les factures, les paiements, les prévisions, les attentes, etc.

▼ ● 21	Rohbau 1		302'800.00	7'000.00	309'800.00	284'651.85
▼ ● 211	Baumeisterarbeiten		254'800.00	7'000.00	261'800.00	284'651.85
▼ ● 211.0	Baustelleneinrichtung		219'200.00	7'000.00	226'200.00	284'651.85
	211.0, Baustelleneinrichtung, ...					274'651.85 8.1
	211.0-1, Baucontainer, Gianni...					10'000.00 8.1
▼ ● 211.1	Gerüste		18'600.00		18'600.00	
	211.1, Gerüste					8.1
▼ ● 211.6	Maurerarbeiten		17'000.00		17'000.00	
	211.6, Maurerarbeiten					8.1
▼ ● 214	Montagebau in Holz		48'000.00		48'000.00	

Indication : Aucun plan grossier n'est établi pour l'avenant. Les factures dans la comptabilité de la construction sont toutes enregistrées sur le plan grossier du contrat principal.

2.4.2 Versions

Plusieurs versions peuvent être importées par offre / offre révisée. L'original n'est pas remplacé.

Une nouvelle version est toujours créée via l'option "Importer un devis descriptif dans une nouvelle version" depuis la grille de l'entrepreneur.

N° AD...	NOM	PERSONNE DE CONTACT	AUSSCH...	OFFRE E...	OFFRE	DOCUMENTS	PROVISoire	VALABLE	TOTAL TVA/CONDITIO...	TOTAL HORS TVA/COND...
10003	PlugIn & Pray Elektro ...						<input type="checkbox"/>	<input type="checkbox"/>	1'153.70	1'067.25
10022	Enzler Baugeschäft AG	ENZLER MIRCO	09.01.2026	09.01.2026			<input type="checkbox"/>	<input type="checkbox"/>	1'093.40	1'032.10
10028	Elektoranlagen Meier						<input type="checkbox"/>	<input type="checkbox"/>		10

- Nouveau: Entreprise F5
- Supprimer: Entreprise Umschalt+F2
- Copier Strg+C
- Insérer Strg+V
- Aller aux données Strg+Eingabe
- Afficher le DD
- Importer un devis descriptif dans une nouvelle version
- Afficher les versions
- Comparer les sélections
- Appel d'offres via portail Bêta
- Importer appel d'offres du portail Bêta

En ouvrant l'offre directement par un double-clic dans la colonne "Offre", la version déjà existante est remplacée.

La colonne "Offre" affiche toujours la version la plus récente. Les valeurs dans les champs "Total y compris cond./TVA", etc. sont automatiquement reprises de la dernière version. La nouvelle version devient ainsi automatiquement une offre valable.

N° AD...	NOM	PERSONNE DE C...	AUSSCH...	OFFRE ENTRÉE	OFFRE	DOCUMENTS	PROVISoire	VALABLE	TOTAL TVA/CO...	TOTAL HORS T...	TOTAL CONDITI...	TOTAL OFFRE
10020	Gianni Baubuden AG		26.11.2025	20.01.2025			<input type="checkbox"/>	<input checked="" type="checkbox"/>	243'825.15	234'855.45	225'555.20	243'825.15
10022	Enzler Baugeschäft AG		26.11.2025	05.01.2026			<input type="checkbox"/>	<input type="checkbox"/>	239'047.70	230'253.75	221'135.70	239'047.70

2.4.2.1 Comparer les versions

Le menu contextuel "Afficher les versions" permet de comparer les versions entre elles dans la fenêtre de dialogue nouvellement ouverte.

N° AD...	NOM	PERSONNE DE C...	AUSSCH...	OFFRE ENTRÉE	OFFRE	DOCUMENTS	PROVISOIRE	VALABLE	TOTAL TVA/CO...	TOTAL HORS T...	TOTAL CONDITI...	TOTAL OFFRE
10020	Giannis Baubuden AG		26.11.2025	20.01.2025				<input checked="" type="checkbox"/>	274'651.85	270'059.55	254'072.00	274'651.85
10022	Enzler Baugeschäft AG		26.11.2025	05.01.2026				<input type="checkbox"/>	239'047.70	230'253.75	221'135.70	239'047.70

- Nouveau: Entreprise F5
- Supprimer: Entreprise Umschalt+F2
- Copier Strg+C
- Insérer Strg+V
- Aller aux données Strg+Eingabe
- Afficher le DD
- Importer un devis descriptif dans une nouvelle version
- Afficher les versions
- Comparer les sélections
- Appel d'offres via portail Bêta
- Importer appel d'offres du portail Bêta

Versions

Fichier Edition Aperçu Outils ?

TITRE ▲	OFFRE	VERSIO...
GIANNIS BAUBUDEN		<input type="checkbox"/>
GIANNIS BAUBUDEN		<input type="checkbox"/>
GIANNIS BAUBUDEN		<input checked="" type="checkbox"/>

2.4.3 Configuration

En principe, aucune configuration n'est nécessaire. Les structures de tables et de champs et les masques nécessaires sont automatiquement créés dans la mise à jour du mandant.

Attention : À la suite des modifications de la base de données, il se peut que les AbaReports qui accèdent aux tables BCP et BCE doivent être contrôlés et adaptés.

Les adaptations apportées aux rapports inclus dans les mandants standard de la branche sont documentées en détail dans la Jira [STDM-2910](#).

Exemple : AbaReports listes de contrats, listes d'entrepreneurs, offre et adjudication, accès des données à la version/offre actuelle :

Relations et tables
Sélectionnez ici les tables et leurs relations

Table
Nom: BSV

	CHAMP \sqrt{x}	OPÉRATEUR	CHAMP2 / VALEUR \sqrt{x}	
<and>	PROJEKTNR	=	BCE_SUBUCODE . PROJEKTNR	✓
<and>	LVTYP	=	BCE_SUBUCODE . LVTYP	✓
<and>	CODE	=	BCE_SUBUCODE . CODE	✓
<and>	INR	=	BCE_SUBUCODE . POSNR	✓

Insérer Supprimer Choisir champ

1 : 1 Éditer premier enregistrement trouvé

1 : n Éditer tous les enregistrements trouvés topN

Inner Left Outer Is Null NullRow

Index
1: PROJEKTNR, LVTYP, CODE, INR, SORTNR [Traiter index...](#)

Trier ordre croissant Index automatique

Trier ordre décroissant Optimal

Insérer Supprimer Propriétés

Appliquer OK Annuler

En principe, il faut tenir compte du SORTNR pour la nouvelle table BSV. Le numéro le plus élevé correspond au devis descriptif le plus récent / actif.

Exemple : AbaReport devis descriptif, signature pour contrat d'entreprise :

La table BSV nouvellement créée, qui est responsable de la gestion des versions des devis descriptifs des entrepreneurs, peut être intercalée dans BCP et BCE.

Top Screenshot: The interface shows a list of tables and relationships on the left. The selected table is 'BSV - Version sous-traitant'. The 'Table' pane on the right shows the following relationships:

CHAMP	OPÉRATEUR	CHAMP2 / VALEUR
PROJEKTNR	=	BCP_Unternehmer.PROJEKTNR
LVTYP	=	BCP_Unternehmer.LVTYP
CODE	=	BCP_Unternehmer.CODE
NACHTRAGSNR	=	BGN.NACHTRAGSNR

The index configuration shows '1 : 1 Éditer premier enregistrement trouvé' selected. The index name is '2: PROJEKTNR, LVTYP, CODE, NACHTRAGSNR'.

Bottom Screenshot: The interface shows the same list of tables and relationships. The selected table is 'BCE_Unternehmer - Recherche mots-clés FCN'. The 'Table' pane on the right shows the following relationships:

CHAMP	OPÉRATEUR	CHAMP2 / VALEUR
RECART	=	BCP_Unternehmer.RECART
PROJEKTNR	=	BSV.PROJEKTNR
LVTYP	=	BSV.LVTYP
CODE	=	BSV.CODE
POSNR	=	BSV.INR

The index configuration shows '1 : 1 Éditer premier enregistrement trouvé' selected. The index name is 'AutoIndex: 1: RECART, PROJEKTNR, LVTYP, CODE, P'.

2.5 Comptabilité de la construction

Le chapitre suivant décrit les nouveautés en rapport avec le catalogue "Comptabilité de la construction" dans le programme B124 "Administration de la construction".

2.5.1 Comptabilité de la construction - Saisie de la facture - Budget restant selon le contrat d'entreprise

Lors de la saisie d'une facture à partir de la comptabilité de la construction, le budget restant est affiché par rapport au montant du contrat d'entreprise et à la somme des factures saisies jusqu'à présent sur ce contrat. Si le total des factures saisies jusqu'à présent est supérieur au contrat d'entreprise, un signe d'information s'affiche également.

Exemple : Lors de la saisie des factures, le chef de projet a une vue d'ensemble de la somme des factures déjà saisies par rapport au montant du contrat d'entreprise. S'il ne reste plus beaucoup de budget, cette information est pertinente s'il reçoit à nouveau une facture élevée de la part de l'entrepreneur.

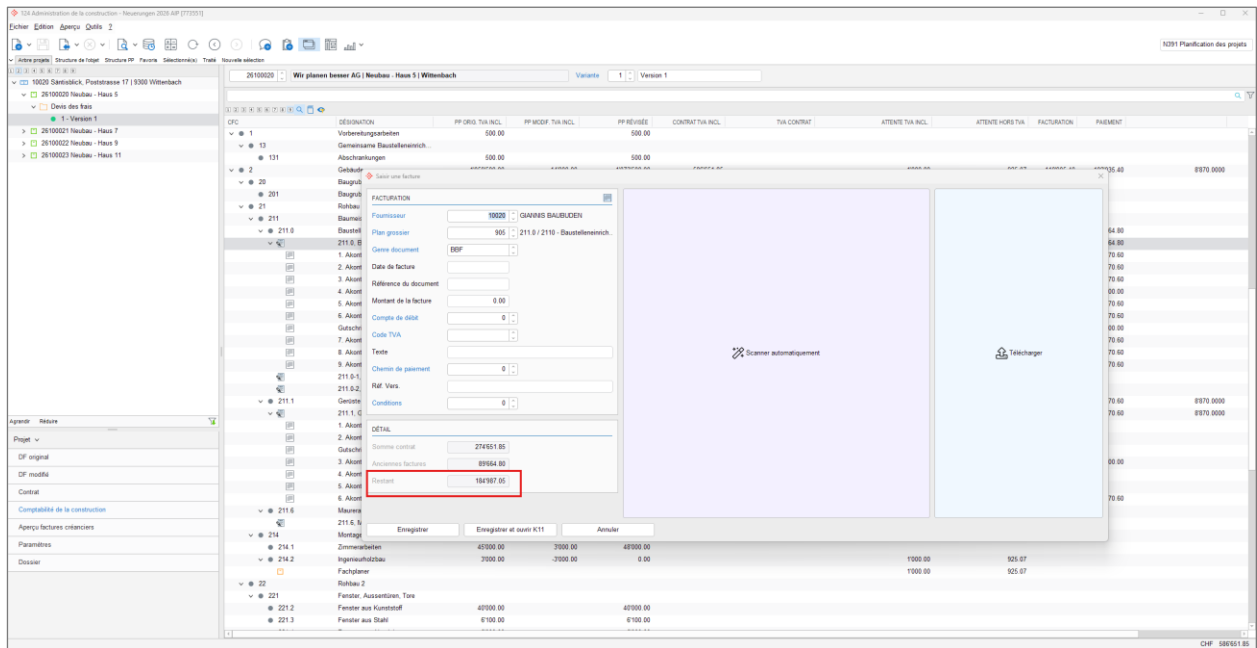

2.5.1.1 Configuration

Aucune configuration n'est nécessaire.

2.5.2 Consulter le document de comptabilité de la construction

Dans la comptabilité de la construction, le menu contextuel "Afficher le document fournisseur" (directement sur la ligne de la facture) permet de consulter le document fournisseur ainsi que tous les autres documents du dossier fournisseur. Le numéro du document est visible dans l'en-tête de la fenêtre du document. L'affichage ne nécessite pas de droits d'utilisateur pour la Comptabilité des créanciers.

Exemple : Le chef de projet n'a souvent pas de droits d'utilisateur pour la Comptabilité des créanciers et ne peut donc pas utiliser la fonction "Afficher dans la Comptabilité des créanciers" du menu contextuel pour visualiser le document. Pour qu'il puisse tout de même consulter le document fournisseur, il utilise la fonction "Afficher le document fournisseur".

124 Administration de la construction - AP Demandaunt (ief:Dat.15.9.25) [773551]

2510014 | Angela Geisser | Neubauprojekt | Neubauprojekt | Uzwil | Variante 1 | Neubauprojekt mit Flachdach

CFC	DESIGNATION	TEXTE	DOCUME.	PP ORIG. TVA INCL.	PP MODIF. TVA...	PP REVISEE	CONTRAT TVA INCL.	ATTENTE...	FACTURATION	PAIEMENT		
285	Innere Oberflächenbehandlungen			8500.00		8500.00	9000.00			9000.0000		
285.1	Innere Malerarbeiten			8500.00		8500.00	9000.00			9000.0000		
287	Baureinigung	271, Gipsarbeiten, Top Gipserei GmbH		3000.00		3000.00				3000.0000		
29	Honore			13700.00	220.00	13500.00				13500.0000		
291	Architekt			120000.00		120000.00				120000.0000		
292	Baugenieur			6000.00		6000.00				6000.0000		
294	H.K.Ingenieur			1700.00	220.00	1500.00				1500.0000		
295	Sanitäringenieur											
297	Spezialisten 1			6000.00		6000.00				6000.0000		
297.0	Geometer			6000.00		6000.00				6000.0000		
297.3	Bauphysiker											
297.5	Fachkoordinator											
4	Umgebung			39000.00	300.00	39300.00	50000.00	100.00	21350.60	21220.60		
42	Gartenanlagen			35000.00		35000.00	50000.00	100.00	21350.60	21220.60		
42.1	Gartenanlagen, Gartenbau Herisau						40000.00	100.00	10080.00	10000.00		
42.2	Erwartung Test							100.00		80.00		
42.3	Akoto 1								80.00			
42.4	Akoto 2								10000.00	10000.00		
42.1.1	Garten Zusatzbudget, Giannis Ba...						10000.00		11270.60	11220.60		
42.1.2	Rechnung 1 von Zusatzbudget								50.00	50.00		
42.1.3	Rechnung 2 von Zusatzbudget								50.00	50.00		
42.1.4	Rechnung 3								20.00	20.00		
42.1.5	Rechnung 08-13581								30.00	30.00		
421	Rechnung 08-13581								10670.60	10670.60		
421.1	G	Neueau: Attente	F5	35000.00		35000.00						
421.1	G	Supprimer: Attente	Umschaft+F2	20000.00		20000.00						
421.2	G	Aller aux données	Stig+Engabe	15000.00		15000.00						
45	L	Vertrag anzeigen		4000.00	300.00	4300.00				4300.0000		
5	B	Afficher dans la Comptabilité des créanciers		59300.00	670.00	59970.00		1.00	1.00	58971.0000		
51	E	Afficher documents créanciers		51200.00	670.00	51870.00				51870.0000		
52	D	Saisir une facture		4000.00		4000.00				4000.0000		
53	V			3000.00		3000.00				3000.0000		
56		Übrige Bauebenkosten		1100.00		1100.00		1.00	1.00	101.0000		
56.2		Entschädigungen, Nutzerkosten, Erstat...		1100.00		1100.00		1.00	1.00	101.0000		
56.2.1		Einkauf Schutzraum		1000.00		1000.00		1.00	1.00	1.0000		
56.2.2		Rechnung WV 0.00 CHF						1.00	1.00	1.0000		
56.2.3		Ersatzabgabe Parkplätze		100.00		100.00		1.00	1.00	100.0000		
9		Ausstattung		8700.00		8700.00				8700.0000		
90		Möbel		8700.00		8700.00				8700.0000		
90.1		Garderobeneinrichtungen, Gestelle und ...		8700.00		8700.00				8700.0000		
Total général				1'432'800.00	80'513.35	1'513'313.35	895'144.40	5'000.00	8450/20	8439/20	110 0000	1'634'29.3500

124 Administration de la construction - AP Demandaunt (ief:Dat.15.9.25) [773551]

2510014 | Angela Geisser | Neubauprojekt | Neubauprojekt | Uzwil | Variante 1 | Neubauprojekt mit Flachdach

CFC	DESIGNATION	TEXTE	DOCUME.	PP ORIG. TVA INCL.	PP MODIF. TVA...	PP REVISEE	CONTRAT TVA INCL.	ATTENTE...	FACTURATION	PAIEMENT		
285	Innere Oberflächenbehandlungen			8500.00		8500.00	9000.00			9000.0000		
285.1	Innere Malerarbeiten			8500.00		8500.00	9000.00			9000.0000		
287	Baureinigung	271, Gipsarbeiten, Top Gipserei GmbH		3000.00		3000.00				3000.0000		
29	Honore			13700.00	220.00	13500.00				13500.0000		
291	Architekt			120000.00		120000.00				120000.0000		
292	Baugenieur			6000.00		6000.00				6000.0000		
294	H.K.Ingenieur			1700.00	220.00	1500.00				1500.0000		
295	Sanitäringenieur											
297	Spezialisten 1			6000.00		6000.00				6000.0000		
297.0	Geometer			6000.00		6000.00				6000.0000		
297.3	Bauphysiker											
297.5	Fachkoordinator											
4	Umgebung			39000.00	300.00	39300.00	50000.00	100.00	21350.60	21220.60		
42	Gartenanlagen			35000.00		35000.00	50000.00	100.00	21350.60	21220.60		
42.1	Gartenanlagen, Gartenbau Herisau						40000.00	100.00	10080.00	10000.00		
42.2	Erwartung Test							100.00		80.00		
42.3	Akoto 1								80.00			
42.4	Akoto 2								10000.00	10000.00		
42.1.1	Garten Zusatzbudget, Giannis Ba...						10000.00		11270.60	11220.60		
42.1.2	Rechnung 1 von Zusatzbudget								50.00	50.00		
42.1.3	Rechnung 2 von Zusatzbudget								50.00	50.00		
42.1.4	Rechnung 3								20.00	20.00		
42.1.5	Rechnung 08-13581								30.00	30.00		
421	Rechnung 08-13581								10670.60	10670.60		
421.1	G	Neueau: Attente	F5	35000.00		35000.00						
421.1	G	Supprimer: Attente	Umschaft+F2	20000.00		20000.00						
421.2	G	Aller aux données	Stig+Engabe	15000.00		15000.00						
45	L	Vertrag anzeigen		4000.00	300.00	4300.00				4300.0000		
5	B	Afficher dans la Comptabilité des créanciers		59300.00	670.00	59970.00		1.00	1.00	58971.0000		
51	E	Afficher documents créanciers		51200.00	670.00	51870.00				51870.0000		
52	D	Saisir une facture		4000.00		4000.00				4000.0000		
53	V			3000.00		3000.00				3000.0000		
56		Übrige Bauebenkosten		1100.00		1100.00		1.00	1.00	101.0000		
56.2		Entschädigungen, Nutzerkosten, Erstat...		1100.00		1100.00		1.00	1.00	101.0000		
56.2.1		Einkauf Schutzraum		1000.00		1000.00		1.00	1.00	1.0000		
56.2.2		Rechnung WV 0.00 CHF						1.00	1.00	1.0000		
56.2.3		Ersatzabgabe Parkplätze		100.00		100.00		1.00	1.00	100.0000		
9		Ausstattung		8700.00		8700.00				8700.0000		
90		Möbel		8700.00		8700.00				8700.0000		
90.1		Garderobeneinrichtungen, Gestelle und ...		8700.00		8700.00				8700.0000		
Total général				1'432'800.00	80'513.35	1'513'313.35	895'144.40	5'000.00	8450/20	8439/20	110 0000	1'634'29.3500

Document pour le document 84

baubud@bluewin.ch

Käsekuchengasse 23
8516 Scherzingen

Telefon 071 433 12 33
Fax 071 433 19 07
Natal 079 285 48 30

GIANNIS BAUBUDEN AG
NICHT BILLIG ABER PREISWERT

Raffaella Cirillo
Adlerstrasse 2
9300 Wittenbach

Rechnung 08-13581

Bauobjekt: Scherzingen, 20.06.2025

Stützmauer
Büchelstrasse 2 + 2a
6304 Bernhardtzell

Ausführung vom: 17.04.2025 - 03.05.2025

Architekt: Geisser Architektur, 9230 Uzwil Seite 1

Artikelbezeichnung	Einheit	Menge	E-Preis	RS	Gesamtpreis
Installation	P	1.00	750.00	12	660.00
Ingenieur bauseits					
Magerbetonschle	m/2	44.00	18.00	12	696.95
Fundamentabschallung	m/2	13.50	45.00	12	634.80
Fundamentbeton	m/3	15.50	225.00	12	3.069.00
Wandschallung, h = 3.50	m/2	154.00	30.00	12	4.065.60
Diebkantenleiten	m/1	54.00	5.00	12	237.60
Wandbeton 25 cm	m/3	19.50	228.00	12	3.912.50
Armierung Stützmauer 80 kg/m3 Armierung	kg	2000.00	1.80	12	3.168.00
Anschlusskorb	m/1	58.00	20.00	12	1.020.80
Armierung Distanzkorb	m/1	75.00	4.00	12	284.00
Sickerleitung PP d = 125 im Geröllbett	m/1	22.00	45.00	12	871.20

2.5.2.1 Configuration

Pour que cette option soit disponible, l'option "Archivage" doit être activée dans le programme Q926 "Libérer mandant".

AbaTools Libération des mandants - Neuerungen 2026 AIP [773551]

Aperçu

Licence: ABACUS Test (mit Umlauten ä, ö, ü, é, Ä, Ö, Ü, È)(18*)

Mandants affichés: [7777,8000,10000-11000]

NUMÉRO	NOM	ARCHIVAGE	ABASCAN PRO	AUTOMATION DES DONNÉES	ABACUS API
7036	Neuerungen 2026 Holzbau	<input checked="" type="checkbox"/>	<input type="checkbox"/>	<input checked="" type="checkbox"/>	<input type="checkbox"/>
7777	ABACUS-DEMO	<input checked="" type="checkbox"/>	<input checked="" type="checkbox"/>	<input checked="" type="checkbox"/>	<input checked="" type="checkbox"/>
8000	DGR NORM-8000	<input checked="" type="checkbox"/>	<input type="checkbox"/>	<input checked="" type="checkbox"/>	<input type="checkbox"/>
773000	Demo BHG	<input checked="" type="checkbox"/>	<input checked="" type="checkbox"/>	<input checked="" type="checkbox"/>	<input checked="" type="checkbox"/>
773001	BHG Swissbau	<input checked="" type="checkbox"/>	<input type="checkbox"/>	<input checked="" type="checkbox"/>	<input type="checkbox"/>
773002	Demomandant Baumeister	<input checked="" type="checkbox"/>	<input type="checkbox"/>	<input checked="" type="checkbox"/>	<input type="checkbox"/>
773009	BHG Demo mit GB	<input checked="" type="checkbox"/>	<input type="checkbox"/>	<input checked="" type="checkbox"/>	<input type="checkbox"/>
773302	Neuerungen 2026 Elektriker	<input checked="" type="checkbox"/>	<input type="checkbox"/>	<input checked="" type="checkbox"/>	<input type="checkbox"/>
773551	Neuerungen 2026 AIP	<input checked="" type="checkbox"/>	<input type="checkbox"/>	<input checked="" type="checkbox"/>	<input type="checkbox"/>
773602	Neuerungen 2026 Gebäudetechnik	<input checked="" type="checkbox"/>	<input type="checkbox"/>	<input checked="" type="checkbox"/>	<input type="checkbox"/>
773901	QW / NK25 Basismandant Gartenbau	<input checked="" type="checkbox"/>	<input type="checkbox"/>	<input checked="" type="checkbox"/>	<input type="checkbox"/>

2.6 Instructions de paiement à partir de la liste des créanciers : préparation, envoi et gestion du statut

La nouvelle fonction "Envoyer un avis de paiement" offre la possibilité de préparer et d'envoyer des ordres de paiement directement depuis le programme B124 "Administration de la construction".

2.6.1 Préparer et envoyer des ordres de paiement

Dans le programme B124 "Administration de la construction" sous "Factures créanciers", il est déjà visible dans le grid quels ordres de paiement ont été envoyés et lesquels peuvent être envoyés sur la base du genre de document.

Structure de projet: 25100014 - Angela Geisser | Neubausprojekt | Neubau EFH Geisser | Uzwil

Objets: 1-Neubau mit Flachdach

N° DE	FOUR.	ABRÉVIATION	GENRE DOC.	MON.	MONT.	MONTA.	PAYÉ (L)	MONTANT E.	STATUT	AVIS DE PAIEMENT ENVOYÉ	COMPABILITE DE LA CONSTRUCTION
77	10020	GIANNIS BAUBUDEN	BBF	CHF	9871.05	10670.60	0.00	10670.60	9871.05	ERLED	<input checked="" type="checkbox"/>
82	10020	GIANNIS BAUBUDEN	BBF	CHF	9871.05	10670.60	0.00	10670.60	9871.05	ERLED	<input checked="" type="checkbox"/>
94	10020	GIANNIS BAUBUDEN	BBF	CHF	9871.05	10670.60	0.00	10670.60	9871.05	ERLED	<input checked="" type="checkbox"/>
36	10041	MAZENAUER HOLZBA	BBF	CHF	13876.05	15000.00	0.00	15000.00	13876.05	ERLED	<input checked="" type="checkbox"/>
37	10041	MAZENAUER HOLZBA	BBF	CHF	14801.10	16000.00	0.00	16000.00	14801.10	ERLED	<input checked="" type="checkbox"/>
25	10022	ENZLER BAUGESCHA	BBF	CHF	518.05	560.00	0.00	560.00	518.05	ERLED	<input checked="" type="checkbox"/>
26	10022	ENZLER BAUGESCHA	F	CHF	129.50	140.00	0.00	140.00	129.50	ERLED	<input type="checkbox"/>
28	10034	WALDBURGER GARTE	BBF	CHF	925.05	1000.00	0.00	1000.00	925.05	ERLED	<input checked="" type="checkbox"/>
29	10034	WALDBURGER GARTE	BBF	CHF	462.55	500.00	0.00	500.00	462.55	ERLED	<input checked="" type="checkbox"/>
30	10034	WALDBURGER GARTE	BBF	CHF	462.55	500.00	0.00	500.00	462.55	ERLED	<input checked="" type="checkbox"/>
31	10022	ENZLER BAUGESCHA	BBF	CHF	92.50	100.00	0.00	100.00	92.50	ERLED	<input checked="" type="checkbox"/>
32	10022	ENZLER BAUGESCHA	BBF	CHF	46.25	50.00	0.00	50.00	46.25	ERLED	<input checked="" type="checkbox"/>
35	10022	ENZLER BAUGESCHA	BBF	CHF	138.75	150.00	0.00	150.00	138.75	ERLED	<input checked="" type="checkbox"/>
56	10022	ENZLER BAUGESCHA	F	CHF	4625.35	5000.00	0.00	5000.00	4625.35	ERLED	<input type="checkbox"/>
68	10020	GIANNIS BAUBUDEN	BBF	CHF	462.55	500.00	0.00	500.00	462.55	ERLED	<input checked="" type="checkbox"/>
69	10020	GIANNIS BAUBUDEN	BBF	CHF	46.25	50.00	0.00	50.00	46.25	ERLED	<input checked="" type="checkbox"/>
70	10020	GIANNIS BAUBUDEN	F	CHF	18.50	20.00	20.00	0.00	18.50	OFFEN	<input type="checkbox"/>
71	10020	GIANNIS BAUBUDEN	F	CHF	27.75	30.00	30.00	0.00	27.75	OFFEN	<input type="checkbox"/>
72	10022	ENZLER BAUGESCHA	F	CHF	46.25	50.00	50.00	0.00	46.25	OFFEN	<input type="checkbox"/>
73	10044	TOP GIPSEREI GMB	F	CHF	55.50	60.00	60.00	0.00	55.50	OFFEN	<input type="checkbox"/>
74	10033	GARTENBAU HERISA	F	CHF	74.00	80.00	80.00	0.00	74.00	OFFEN	<input type="checkbox"/>
79	10020	GIANNIS BAUBUDEN	BBF	CHF	0.95	1.00	0.00	1.00	0.95	ERLED	<input type="checkbox"/>
89	10024	METTLER PRADER A	BBF	CHF	18501.40	20000.00	0.00	20000.00	18501.40	ERLED	<input checked="" type="checkbox"/>
91	10020	GIANNIS BAUBUDEN	BBF	CHF	925.05	1000.00	0.00	1000.00	925.05	ERLED	<input checked="" type="checkbox"/>
92	10020	GIANNIS BAUBUDEN	BBF	CHF	46.25	50.00	0.00	50.00	46.25	ERLED	<input checked="" type="checkbox"/>
93	10020	GIANNIS BAUBUDEN	BBF	CHF	9250.70	10000.00	0.00	10000.00	9250.70	ERLED	<input checked="" type="checkbox"/>
90	10024	METTLER PRADER A	BBF	CHF	14343.20	15505.00	0.00	15505.00	14343.20	ERLED	<input checked="" type="checkbox"/>
101	10033	GARTENBAU HERISA	BBF	CHF	9250.70	10000.00	0.00	10000.00	9250.70	ERLED	<input checked="" type="checkbox"/>
102	10033	GARTENBAU HERISA	G	CHF	-46.25	-50.00	-50.00	0.00	-46.25	OFFEN	<input type="checkbox"/>
103	10033	GARTENBAU HERISA	BBF	CHF	46.25	50.00	0.00	50.00	46.25	ERLED	<input checked="" type="checkbox"/>

Indication : Seuls les ordres de paiement avec le genre de document "BBF" et "BBG" peuvent être générés et envoyés. L'option "AbaBat : envoyer avis de paiement" peut être ouverte par un clic droit sur une facture fournisseur.

Administration de la construction - AIP Demmandant (Irf.Dat.15.9.25) (773551)

Objets

- 10000 Neubau Home 2, Abacus-Platz 1 | 9300 ...
- 10001 EFH Seitenhäler, Schmidhusen 1 | 9300 ...
- 10002 EFH Grillo, Büchelwiesstrasse 4a | 9304 ...
- 10003 EFH Geisser, Stemenstrasse 6 | 9240 Uz...
- 25100009 Neubau EFH Geisser
 - 25100013 Honorarprojekt
 - 25100014 Neubauprojekt
 - Devis des frais
 - Neubau mit Flachdach
 - 25200004 Kaufvertrag
- 10006 MFH ABB, Stockgriesstrasse 5 | 9604 O...
- 10007 EFH exkl. MWST
- 10008 EFH Grillo, Büchelwiesstrasse 5a | 9304 ...
- 10009 EFH Widmer, Unterdorfstrasse 6 | 9230 F...

Projet

- DF original
- DF modifié
- Comptabilité de la construction
- Aperçu factures créanciers
- Paramètres
- Dossier

N° DE.	FOUR.	ABREVIATION	GENRE DOC.	MON.	MONT.	MONTA.	PAYÉ (L10)	MONTANT E.	STATUT	AVIS DE PAIEMENT ENVOYÉ	COMPTABILITÉ DE LA CONSTRUCTION
77	10020	GIANNIS BAUBUDEN	BBF	CHF	9871.05	10670.60	0.00	10670.60	9871.05	ERLED	<input checked="" type="checkbox"/>
82	10020	GIANNIS BAUBUDEN	BBF	CHF	9871.05	10670.60	0.00	10670.60	9871.05	ERLED	<input checked="" type="checkbox"/>
94	10020	GIANNIS BAUBUDEN	BBF	CHF	9871.05	10670.60	0.00	10670.60	9871.05	ERLED	<input checked="" type="checkbox"/>
36	10041	MAZENAUER HOLZBA	BBF	CHF	13876.05	15000.00	0.00	15000.00	13876.05	ERLED	<input checked="" type="checkbox"/>
37	10041	MAZENAUER HOLZBA	BBF	CHF	14801.10	16000.00	0.00	16000.00	14801.10	ERLED	<input checked="" type="checkbox"/>
25	10022	ENZLER BAUGESCHA	BBF	CHF	518.05	560.00	0.00	560.00	518.05	ERLED	<input checked="" type="checkbox"/>
26	10022	ENZLER BAUGESCHA	F	CHF	129.50	140.00	0.00	140.00	129.50	ERLED	<input checked="" type="checkbox"/>
28	10034	WALDBURGER GARTE	BBF	CHF	925.05	1000.00	0.00	1000.00	925.05	ERLED	<input checked="" type="checkbox"/>
29	10034	WALDBURGER GARTE	BBF	CHF	462.55	500.00	0.00	500.00	462.55	ERLED	<input checked="" type="checkbox"/>
30	10034	WALDBURGER GARTE	BBF	CHF	369.55	500.00	0.00	500.00	462.55	ERLED	<input checked="" type="checkbox"/>
31	10022	ENZLER BAUGESCHA	BBF	CHF	100.00	100.00	0.00	100.00	92.50	ERLED	<input checked="" type="checkbox"/>
32	10022	ENZLER BAUGESCHA	BBF	CHF	50.00	50.00	0.00	50.00	46.25	ERLED	<input checked="" type="checkbox"/>
35	10022	ENZLER BAUGESCHA	BBF	CHF	0.00	150.00	0.00	150.00	138.76	ERLED	<input checked="" type="checkbox"/>
56	10022	ENZLER BAUGESCHA	F	CHF	0.00	5000.00	0.00	5000.00	4525.35	ERLED	<input checked="" type="checkbox"/>
68	10020	GIANNIS BAUBUDEN	BBF	CHF	0.00	500.00	0.00	500.00	462.55	ERLED	<input checked="" type="checkbox"/>
69	10020	GIANNIS BAUBUDEN	BBF	CHF	0.00	50.00	0.00	50.00	46.25	ERLED	<input checked="" type="checkbox"/>
70	10020	GIANNIS BAUBUDEN	F	CHF	20.00	0.00	0.00	15.50	OFFEN		<input type="checkbox"/>
71	10020	GIANNIS BAUBUDEN	F	CHF	30.00	0.00	0.00	27.75	OFFEN		<input type="checkbox"/>
72	10022	ENZLER BAUGESCHA	F	CHF	50.00	0.00	0.00	46.25	OFFEN		<input type="checkbox"/>
73	10044	TOP GIPSEREI GMB	F	CHF	60.00	0.00	0.00	55.50	OFFEN		<input type="checkbox"/>
74	10033	GARTENBAU HERISA	F	CHF	80.00	0.00	0.00	74.00	OFFEN		<input type="checkbox"/>
79	10020	GIANNIS BAUBUDEN	BBF	CHF	0.95	1.00	0.00	1.00	0.95	ERLED	<input checked="" type="checkbox"/>
89	10024	METTLER PRADER A	BBF	CHF	19501.40	20000.00	0.00	20000.00	19501.40	ERLED	<input checked="" type="checkbox"/>
91	10020	GIANNIS BAUBUDEN	BBF	CHF	925.05	1000.00	0.00	1000.00	925.05	ERLED	<input checked="" type="checkbox"/>
92	10020	GIANNIS BAUBUDEN	BBF	CHF	46.25	50.00	0.00	50.00	46.25	ERLED	<input checked="" type="checkbox"/>
93	10020	GIANNIS BAUBUDEN	BBF	CHF	9250.70	10000.00	0.00	10000.00	9250.70	ERLED	<input checked="" type="checkbox"/>

La fenêtre de dialogue "Comptabilité de la construction : avis de paiement des créanciers" contient la liste de tous les documents existants. Il est également possible de voir ici quels ordres de paiement ont déjà été envoyés. Les documents pour lesquels des ordres de paiement doivent être créés doivent être sélectionnés dans la colonne "Choix".

Comptabilité de la construction : Envoyer avis de paiement créanciers

N° DE DOC.	GENRE DOCUMENT	DATE	FOURNISSEUR	REMARQUE	AVIS DE PAIEMENT ENVOYÉ	CHOIX
6	BBF	20.05.2025	10022 Enzler Baugeschäft AG		<input checked="" type="checkbox"/>	<input type="checkbox"/>
7	BBF	20.05.2025	10022 Enzler Baugeschäft AG		<input checked="" type="checkbox"/>	<input type="checkbox"/>
8	BBF	20.05.2025	10022 Enzler Baugeschäft AG		<input checked="" type="checkbox"/>	<input type="checkbox"/>
9	BBF	20.05.2025	10022 Enzler Baugeschäft AG		<input checked="" type="checkbox"/>	<input type="checkbox"/>
10	BBF	20.05.2025	10044 Top Gipserei GmbH		<input checked="" type="checkbox"/>	<input type="checkbox"/>
13	BBF	11.06.2025	10022 Enzler Baugeschäft AG		<input checked="" type="checkbox"/>	<input type="checkbox"/>
14	BBF	11.06.2025	10022 Enzler Baugeschäft AG		<input checked="" type="checkbox"/>	<input type="checkbox"/>
15	BBF	11.06.2025	10022 Enzler Baugeschäft AG		<input checked="" type="checkbox"/>	<input type="checkbox"/>
77	BBF	12.09.2025	10020 Gianni Baubuden AG		<input checked="" type="checkbox"/>	<input type="checkbox"/>
82	BBF	17.10.2025	10020 Gianni Baubuden AG		<input checked="" type="checkbox"/>	<input type="checkbox"/>
94	BBF	03.11.2025	10020 Gianni Baubuden AG		<input checked="" type="checkbox"/>	<input type="checkbox"/>
36	BBF	11.07.2025	10041 Mazenauer Holzbau GmbH		<input checked="" type="checkbox"/>	<input type="checkbox"/>
37	BBF	11.07.2025	10041 Mazenauer Holzbau GmbH		<input checked="" type="checkbox"/>	<input type="checkbox"/>
25	BBF	08.07.2025	10022 Enzler Baugeschäft AG		<input checked="" type="checkbox"/>	<input type="checkbox"/>
28	BBF	08.07.2025	10034 Waldburger Gartenbau AG		<input checked="" type="checkbox"/>	<input type="checkbox"/>
29	BBF	08.07.2025	10034 Waldburger Gartenbau AG		<input type="checkbox"/>	<input type="checkbox"/>
30	BBF	08.07.2025	10034 Waldburger Gartenbau AG		<input checked="" type="checkbox"/>	<input checked="" type="checkbox"/>
31	BBF	08.07.2025	10022 Enzler Baugeschäft AG		<input type="checkbox"/>	<input type="checkbox"/>
32	BBF	08.07.2025	10022 Enzler Baugeschäft AG		<input checked="" type="checkbox"/>	<input type="checkbox"/>
35	BBF	10.07.2025	10022 Enzler Baugeschäft AG		<input type="checkbox"/>	<input type="checkbox"/>
68	BBF	04.09.2025	10020 Gianni Baubuden AG		<input type="checkbox"/>	<input type="checkbox"/>
69	BBF	04.09.2025	10020 Gianni Baubuden AG		<input checked="" type="checkbox"/>	<input type="checkbox"/>
79	BBF	06.10.2025	10020 Gianni Baubuden AG		<input type="checkbox"/>	<input type="checkbox"/>
89	BBF	24.10.2025	10024 METTLER PRADER AG		<input type="checkbox"/>	<input type="checkbox"/>
91	BBF	30.10.2025	10020 Gianni Baubuden AG		<input type="checkbox"/>	<input type="checkbox"/>
92	BBF	30.10.2025	10020 Gianni Baubuden AG		<input type="checkbox"/>	<input type="checkbox"/>
93	BBF	30.10.2025	10020 Gianni Baubuden AG		<input type="checkbox"/>	<input type="checkbox"/>
90	BBF	24.10.2025	10024 METTLER PRADER AG		<input type="checkbox"/>	<input type="checkbox"/>
101	BBF	10.12.2025	10033 Gartenbau Herisau		<input type="checkbox"/>	<input type="checkbox"/>
103	BBF	16.12.2025	10033 Gartenbau Herisau		<input type="checkbox"/>	<input type="checkbox"/>

Sélectionner non envoyé Sélectionner tout Ne rien sélectionner

OK Annuler

Indication : Pour le document sur lequel l'option a été ouverte, la case "Choix" a déjà été activée. Même si un ordre de paiement a déjà été envoyé, il est possible d'effectuer à nouveau cette opération.

La fonction "Sélectionner non envoyé", en bas à gauche, permet de sélectionner tous les documents pour lesquels aucun ordre de paiement n'a encore été créé et envoyé.

93	BBF	30.10.2025
90	BBF	24.10.2025
101	BBF	10.12.2025
103	BBF	16.12.2025
Sélectionner non envoyé Sélectionner tout Ne rien sélectionner		

En confirmant la sélection avec le bouton "OK", le modèle de mail s'ouvre automatiquement soit dans Abacus, soit dans votre propre client mail. Le mail est toujours préparé pour le maître d'ouvrage "adresse d'expédition".

Indication : Il est possible de préparer soit tous les ordres de paiement dans un document, soit des documents individuels par document. La configuration s'effectue dans les paramètres de l'application.

Dès que le mail est préparé, le système active automatiquement la case à cocher "Avis de paiement envoyé".

2.6.1.1 Supprimer la case "Avis de paiement envoyé"

Pour supprimer cette case, il faut ouvrir l'option "Modifier les informations supplémentaires" sur le document souhaité en cliquant avec le bouton droit de la souris.

N° DE	FOUR	ABRÉVIATION	GENRE DOC.	MON.	MONT.	MONT.	MONTA.	PAYÉ (LW)	MONTANT E.	STATUT	AVIS DE PAIEMENT ENVOYÉ	COMPTABILITÉ DE LA CONSTRUCTION
77	10020	GIANNIS BAUBUDEN	BBF	CHF	9871.05	10670.60	0.00	10670.60	9871.05	ERLED	<input checked="" type="checkbox"/>	<input checked="" type="checkbox"/>
82	10020	GIANNIS BAUBUDEN	BBF	CHF	9871.05	10670.60	0.00	10670.60	9871.05	ERLED	<input checked="" type="checkbox"/>	<input checked="" type="checkbox"/>
94	10020	GIANNIS BAUBUDEN	BBF	CHF	9871.05	10670.60	0.00	10670.60	9871.05	ERLED	<input checked="" type="checkbox"/>	<input checked="" type="checkbox"/>
36	10041	MAZENAUER HOLZBA	BBF	CHF	13876.05	15000.00	0.00	15000.00	13876.05	ERLED	<input checked="" type="checkbox"/>	<input checked="" type="checkbox"/>
37	10041	MAZENAUER HOLZBA	BBF	CHF	14801.10	16000.00	0.00	16000.00	14801.10	ERLED	<input checked="" type="checkbox"/>	<input checked="" type="checkbox"/>
25	10022	ENZLER BAUGESCHA	BBF	CHF	518.05	560.00	0.00	560.00	518.05	ERLED	<input checked="" type="checkbox"/>	<input checked="" type="checkbox"/>
26	10022	ENZLER BAUGESCHA	F	CHF	129.50	140.00	0.00	140.00	129.50	ERLED	<input type="checkbox"/>	<input type="checkbox"/>
28	10034	WALDBURGER GARTE	BBF	CHF	925.05	1000.00	0.00	1000.00	925.05	ERLED	<input checked="" type="checkbox"/>	<input checked="" type="checkbox"/>
29	10034	WALDBURGER GARTE	BBF	CHF	462.55	500.00	0.00	500.00	462.55	ERLED	<input checked="" type="checkbox"/>	<input checked="" type="checkbox"/>
30	10034	WALDBURGER GARTE	BBF	CHF	462.55	500.00	0.00	500.00	462.55	ERLED	<input checked="" type="checkbox"/>	<input checked="" type="checkbox"/>
31	10022	ENZLER BAUGESCHA	BBF	CHF				100.00	92.50	ERLED	<input type="checkbox"/>	<input checked="" type="checkbox"/>
32	10022	ENZLER BAUGESCHA	BBF	CHF				50.00	46.25	ERLED	<input checked="" type="checkbox"/>	<input checked="" type="checkbox"/>
35	10022	ENZLER BAUGESCHA	BBF	CHF				150.00	138.75	ERLED	<input checked="" type="checkbox"/>	<input checked="" type="checkbox"/>
56	10022	ENZLER BAUGESCHA	F	CHF				5000.00	4625.35	ERLED	<input type="checkbox"/>	<input type="checkbox"/>
68	10020	GIANNIS BAUBUDEN	BBF	CHF				500.00	462.55	ERLED	<input type="checkbox"/>	<input type="checkbox"/>
69	10020	GIANNIS BAUBUDEN	BBF	CHF				50.00	46.25	ERLED	<input checked="" type="checkbox"/>	<input checked="" type="checkbox"/>
70	10020	GIANNIS BAUBUDEN	F	CHF				0.00	18.50	OFFEN	<input type="checkbox"/>	<input type="checkbox"/>
71	10020	GIANNIS BAUBUDEN	F	CHF				0.00	27.75	OFFEN	<input type="checkbox"/>	<input type="checkbox"/>
72	10022	ENZLER BAUGESCHA	F	CHF				0.00	46.25	OFFEN	<input type="checkbox"/>	<input type="checkbox"/>
73	10044	TOP GIPSEREI GMB	F	CHF				0.00	55.50	OFFEN	<input type="checkbox"/>	<input type="checkbox"/>
74	10033	GARTENBAU HERISA	F	CHF				0.00	74.00	OFFEN	<input type="checkbox"/>	<input type="checkbox"/>
79	10020	GIANNIS BAUBUDEN	BBF	CHF	0.95	1.00	0.00	1.00	0.95	ERLED	<input checked="" type="checkbox"/>	<input checked="" type="checkbox"/>
89	10024	METTLER PRADER A	BBF	CHF	18501.40	20000.00	0.00	20000.00	18501.40	ERLED	<input type="checkbox"/>	<input checked="" type="checkbox"/>
91	10020	GIANNIS BAUBUDEN	BBF	CHF	925.05	1000.00	0.00	1000.00	925.05	ERLED	<input type="checkbox"/>	<input checked="" type="checkbox"/>
92	10020	GIANNIS BAUBUDEN	BBF	CHF	46.25	50.00	0.00	50.00	46.25	ERLED	<input type="checkbox"/>	<input checked="" type="checkbox"/>
93	10020	GIANNIS BAUBUDEN	BBF	CHF	9250.70	10000.00	0.00	10000.00	9250.70	ERLED	<input type="checkbox"/>	<input checked="" type="checkbox"/>
90	10024	METTLER PRADER A	BBF	CHF	14343.20	15505.00	0.00	15505.00	14343.20	ERLED	<input type="checkbox"/>	<input checked="" type="checkbox"/>
101	10033	GARTENBAU HERISA	BBF	CHF	9250.70	10000.00	0.00	10000.00	9250.70	ERLED	<input type="checkbox"/>	<input checked="" type="checkbox"/>
102	10033	GARTENBAU HERISA	G	CHF	-46.25	-50.00	-50.00	0.00	-46.25	OFFEN	<input type="checkbox"/>	<input type="checkbox"/>
103	10033	GARTENBAU HERISA	BBF	CHF	46.25	50.00	0.00	50.00	46.25	ERLED	<input type="checkbox"/>	<input checked="" type="checkbox"/>

Dans le dialogue lancé, il est ensuite possible de décocher la case "Avis de paiement envoyé" et d'enregistrer la modification.

Informations complémentaires sur les documents créanciers

Avis de paiement envoyé

Refacturé

Remarque

Enregistrer Annuler

Indication : Le champ "Remarque" est prévu pour l'option "refacturation", mais peut tout de même être utilisé pour l'avis de paiement.

2.6.2 Configuration

2.6.2.1 Activer le traitement des informations supplémentaires du document

Pour que la fonction soit disponible, il faut activer la case "Traiter les informations supplémentaires du document" dans le programme N621 "Paramètres de l'application" sous "Projet / Autorisations" pour l'aperçu des factures fournisseurs.

621 Paramètres de l'application - AIP Demondant (lief.Dat.15.9.25) [773551]

Echier Domaines Aller à Outils Aperçu 2

ID ou nom programme

Autorisations
Si un utilisateur Abacus est attribué à plusieurs catégories d'utilisateurs, les droits des catégories sont uniquement cumulés si les autorisations sont activées explicitement dans la catégorie d'utilisateurs. Si la case "Projets" n'est pas active, les droits sont ignorés et la catégorie d'utilisateurs correspondante n'attribue aucun droit.
Ceci n'a lieu que si un utilisateur Abacus est attribué à plusieurs catégories d'utilisateurs. Une catégorie d'utilisateurs a sinon tous les droits, si la case "Projets" n'est pas cochée.

PROJETS

Copier Projet

Traiter projet

Traiter projet modèle

Saisir modèle projet

Saisir projet principal

Saisir sous-projet

Supprimer Projet

Travailler traitement

Commentaire - modifier la date

Traiter la planification

Supprimer planification

Supprimer plan en gros / détaillé si une imputation y a été faite

Traiter la planification archivée

Planifier tous les employés

Traiter jalon / plan de paiement

APERÇU FACTURE

Afficher factures de toutes les applications

APERÇU FACTURES CRÉANCIERS

Modifier informations supplémentaires du document

DOSSIER

Dossier visible

2.6.2.2 Dépôt du modèle d'e-mail et de la pièce jointe

Dans le programme N621 "Paramètres de l'application" sous "Gestion des projets / Projet / Comptabilité de la construction Avis créanciers", il est possible de consigner le modèle d'e-mail souhaité ainsi que la pièce jointe.

SÉLECTION MODÈLE E-MAIL	
Numéro	<input type="text" value="9"/> ^ v Zahlungsanweisung
Annexe	<input type="text" value="Zahlungsanweisung"/> <input type="button" value="Q"/> _[DocNr].pdf

Il existe deux possibilités différentes pour générer les rapports :

Pour que tous les ordres de paiement soient créés dans un seul document, le paramètre "Tous les numéros de documents créanciers" doit être défini. L'état correct pour cela est "Ordre de paiement".

SÉLECTION RAPPORT	
Rapport	<input type="text" value="[Mandant]norm/kvreport/zahlungsanweisung.avx"/> <input type="button" value="Q"/>
Paramètre	<input type="text" value="BelegNr=[USR1.AllKDocIds"/> 

 Paramètre rapport ×

Traiter paramètre rapport

Dans ce dialogue vous pouvez définir les valeurs de transmission pour tous les paramètres de rapport.

PARAMÈTRE PROCESSUS	
<input type="text" value="BelegNr"/>	<input type="text" value="String"/> <input type="text" value="[USR1.AllKDocIds"/> <input type="button" value="Q"/>

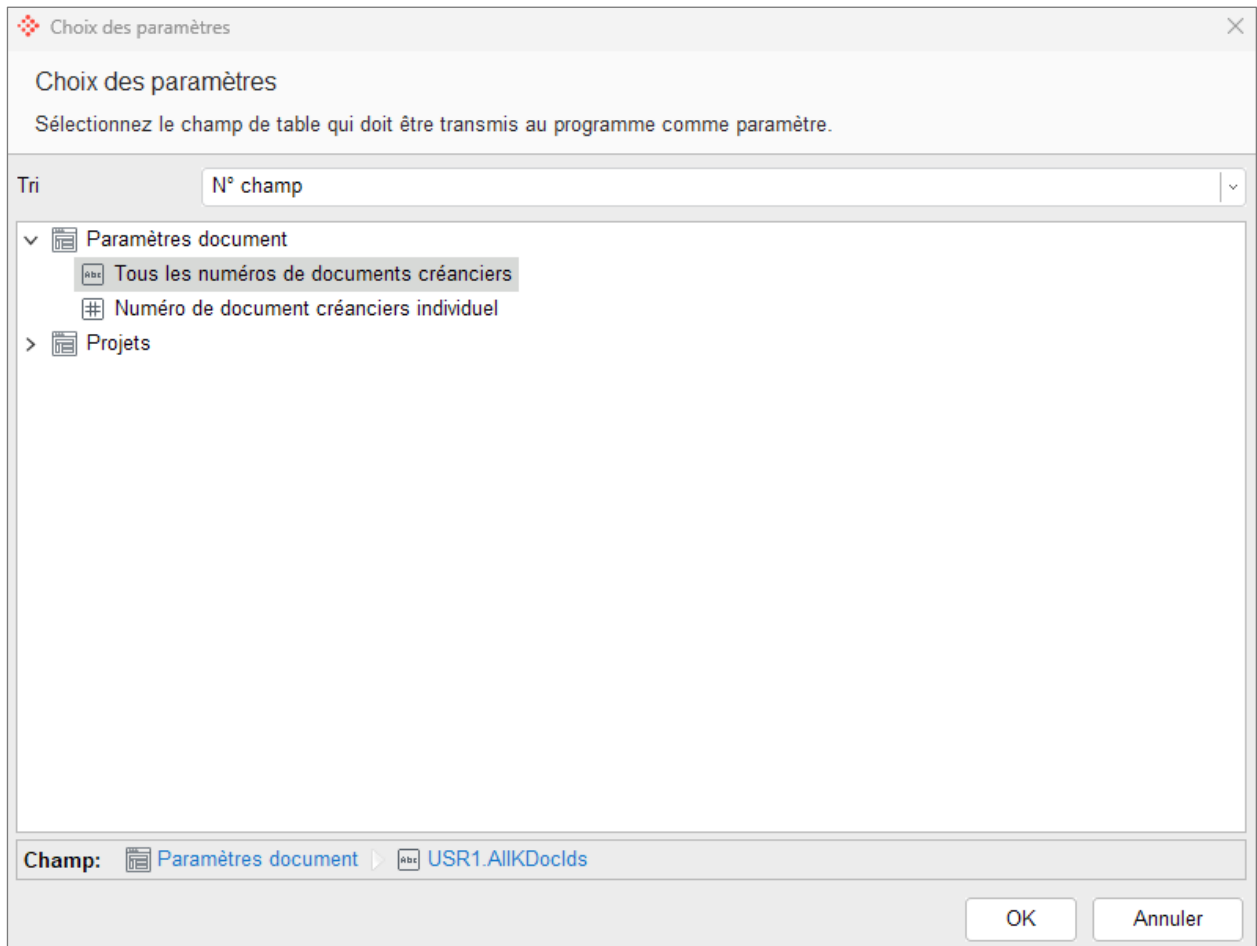

Pour qu'un document unique soit créé pour chaque document, il faut définir le rapport "Ordre de paiement unique". Le paramètre correct pour cela est "Numéro de document créanciers individuel".

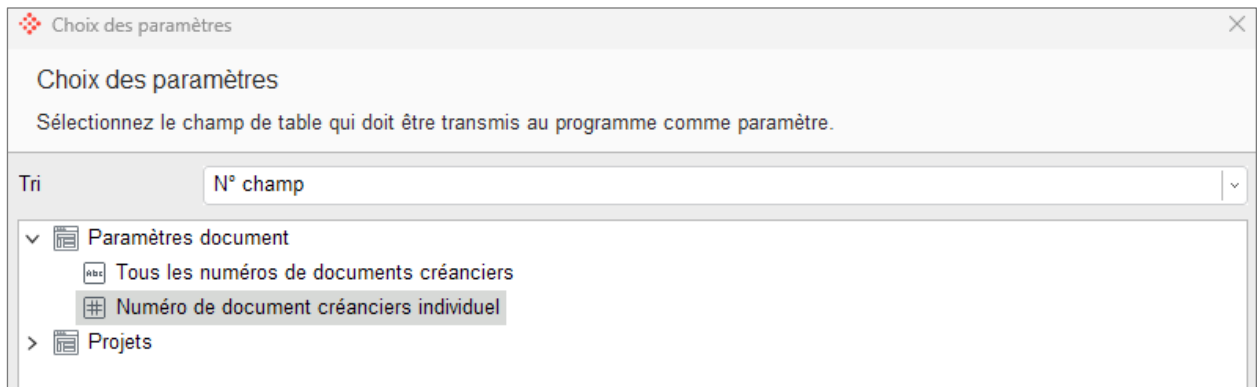

Secteur d'activité

3. Électriciens

3.1 Livre en ligne Steiger - insertion directe à partir du presse-papiers dans le devis descriptif

Les positions copiées dans le presse-papiers à partir du livre en ligne Steiger peuvent être insérées directement dans le devis descriptif.

Exemple : L'utilisateur travaille avec le catalogue Steiger en ligne à la place ou en plus de la recherche intégrée Abacus Steiger. Dans le catalogue, il est possible de copier des articles dans le presse-papiers via le symbole du panier.

Si l'article souhaité avec le type de pose et la quantité correspondants se trouve dans le presse-papiers, il peut être inséré directement depuis le presse-papiers dans le devis descriptif Abacus ou dans la sélection des produits via la fonction de menu contextuel ou "CTRL+V".

3.1.1 Reprendre les positions Steiger dans le devis descriptif

Les positions du livre en ligne Steiger sont copiées dans le presse-papiers et peuvent être reprises directement dans le devis descriptif avec "CTRL+V" ou le menu contextuel "Coller".

L'interprétation du presse-papiers selon la définition de Steiger, est directement supportée par le devis descriptif.

Indication : Cette fonction était déjà supportée depuis la version 2021 d'Abacus via la fonction spécialement prévue à cet effet "Reprendre l'e-book Steiger du presse-papier" et a maintenant été simplifiée avec la nouvelle fonction. La fonction spéciale existante reste pour l'instant en place.

3.1.2 Configuration

Aucune configuration n'est nécessaire.

3.2 Données de calculation dépendantes de l'année Steiger & EIT.swiss

Dans le devis descriptif, il est pour la première fois possible de définir explicitement les données de calculation pour Steiger et EIT.swiss pour une année de calculation donnée. De cette manière, ce ne sont pas les outils de calcul actuellement disponibles qui sont utilisés en soi, comme c'était le cas jusqu'à présent, mais les données obsolètes d'une année spécifiquement sélectionnée.

Exemple : Pour un projet donné, des outils de calculation obsolètes de Steiger ou d'EIT.swiss doivent être pris en compte dans l'établissement de l'offre ou du mandat pour des raisons précises (par ex. contractuelles).

3.2.1 Reprendre les données de calculation dépendantes de l'année

Dans les devis descriptifs concernés du projet, l'année de calculation correspondante de Steiger ou/et d'EIT.swiss est définie suffisamment tôt.

Facteurs sur Version 1

Eichier Edition Aperçu Outils ?

Le plus récent

Le plus récent

2019

2020

2021

2022

2023

2024

2025

2026

Verband Versionsjahr

Date déterm. prix

Proposition type de quantité

ET

Fournisseur ELDAS

EIT.swiss / ELDAS Facteur matériaux

Steiger Facteur matériaux 1.640

USAT Facteur matériaux 1.000

Facteur matériel Prod. DDL simple 1.000

Type de facteur Recette cible

RECETTE CIBLE

ID ▲	DÉSIGNATION	MONTANT	FACTEUR TEMPS	TBZ
S01	Sollerlös Mengentyp K	110.2000	1.000	
S02	Sollerlös Mengentyp M	149.6000	1.000	
S03	Sollerlös Mengentyp WS	116.0000	1.000	

Ensuite, le devis descriptif est créé comme d'habitude (manuellement ou par importation de fichiers d'interface). Les positions de prestations, les produits, les revenus prévisionnels, les taux de calcul (facteurs), etc. qui proviennent de Steiger ou d'EIT.swiss se basent désormais sur l'état et les valeurs de l'année de calcul sélectionnée.

Exemple : Comparaison de la position Steiger 1005 "Tube KIR -20" VA10 avec l'année d'association 2022 et l'année d'association 2026 (base de calcul M/P), les variables des champs sont comparées :

Champ	Valeur 2022	Valeur 2026
Matériaux prix brut	1.12	1.46
Rabais sur matériaux	45%	45%
Heure	0.194	0.194
revenus prévisionnels	147.50	149.60

Attention : Bien entendu, les revenus prévisionnels individuels, les temps, les facteurs, les prix des matériaux & les rabais, etc. peuvent continuer à remplacer les valeurs originales de l'association. Que ce soit via un modèle de calcul ou manuellement via la définition de facteurs ou des adaptations de données de produits, etc.

Indication : Il n'est actuellement pas possible de changer d'année si des données de catalogue déjà concernées sont contenues dans le devis descriptif. La raison en est que, notamment pour les positions complètes du Steiger (set de prestations), la mise à jour complète des contenus pour l'année modifiée n'est pas encore prise en charge. Dans le cas correspondant, le message suivant apparaît lors de la tentative de modification de l'année, afin de l'empêcher :

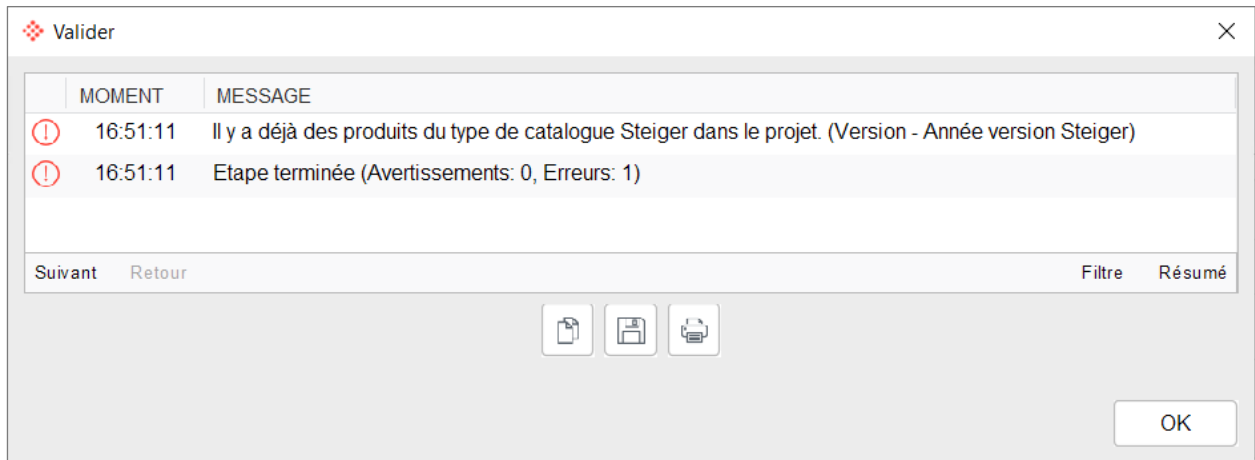

Indication : Les mandats du module SAV ne prennent pas en charge cette fonctionnalité. Lors de la facturation via AbaBat, les données de calculation souhaitées y sont toutefois automatiquement appliquées après la reprise, pour autant que la configuration ait été établie en conséquence.

3.2.2 Configuration

Pour ne pas utiliser cette fonctionnalité et toujours utiliser la base de calculation actuellement disponible, aucune configuration n'est nécessaire.

Dans le système standard, les aides à la calculation actuelles ainsi que les données de base propres aux recettes cibles (salaires moyens) et aux facteurs (taux de calculation), etc. sont toujours utilisées.

3.2.2.1 Fonctionnalité de base & design des masques

L'année de la version d'association est séparée, en distinguant explicitement entre Steiger et EIT.swiss.

Dans le programme 6221 "Design des masques", les deux champs se trouvent sous "Version" :

- Année de version lien de calculation Steiger
- Année de version lien de calculation EIT.swiss

Les champs peuvent par exemple être placés dans le masque des facteurs ou dans une zone de paramétrage des masques principaux Offre / Mandat de construction pour devis descriptif libre / CAN.

Dans la combobox de choix des années, les entrées remontant jusqu'à 2019 devraient être immédiatement disponibles. Si ce n'est pas le cas, il est recommandé de recharger les données Steiger / EIT.swiss via le programme 554 "Importer données association".

3.2.2.2 Proposition via la définition du champ base de données

L'année de calculation à utiliser peut être définie si nécessaire via la formule proposée. Pour ce faire, il convient d'utiliser exclusivement les champs "STEIGERVERSIONSJAH" et "EITVERSIONSJAH" de la table BVE (Version). La définition dans ces champs tient automatiquement compte du "lien de calculation", c'est-à-dire si les données de calculation sont gérées au niveau de la version ou de l'avenant.

Il est également possible de définir l'année au niveau du projet (NPO) et de déterminer ou de proposer les deux champs BVE via l'année définie au niveau du projet.

4. Secteur principal de la construction et horticulture

4.1 Validation de la facture - Autoriser la validation par un utilisateur

La fonction "Autoriser la validation de plusieurs instances" a été supprimée des paramètres de l'application et déplacée vers le workflow individuel. Cela permet de déterminer individuellement sur chaque workflow si une personne peut valider plusieurs instances ou non.

Indication : Comme l'option n'était pas sur "Root-Only" dans les paramètres de l'application, il faut contrôler dans les différents workflows dans le programme 469 "Définitions validation workflow" si le paramètre correct a été repris.

4.2 Rapport journalier - En-tête du bon de livraison

Un en-tête de bon de livraison a été introduit pour les positions de bon de livraison dans le rapport journalier. Sur l'en-tête du bon de livraison, un dossier est disponible pour, par exemple, une copie du bon de livraison.

Exemple : Un client travaille avec Comstruct pour le contrôle des bons de livraison et transfère les bons de livraison de Comstruct directement dans le rapport journalier. Avec l'en-tête du bon de livraison, il est maintenant possible de reprendre correctement le bon de livraison.

4.2.1 Reprise des champs de positions du bon de livraison vers l'en-tête

N° BON DE LIVR.	ABRÉVIATION	DATE	LIVRAISON / E.	REMARQUE	DOCUMENTS
1	B-3245	HGC SG	03.12.2025	Aucun	
4	1234567	DEBRUNNER ACI	03.12.2025	Aucun	

Below this table, another table lists product details:

TYPE P.	N° DE PRODUIT	PRODUIT BON DE LIVRAISON	UNITÉ	QUANTITÉ LIVR.	CODE JOB
1	DI	Bewehrungsstahl B500A	kg	1'000.0000	Tat
2	DI	Bewehrungsanschluss EBEA	m	100.0000	Tat

On the right, a preview window titled 'Bon de livraison' shows a PDF document with the Debrunner Acifer logo and the following details:

LIEFERSCHEN: 152.8895 Datum: 09.12.2025

Beauftragte/r: Ute Bächler

Position	Artikel	Menge	Einheit
10	Bewehrungsstahl B500B	1000	kg
20	Bewehrungsanschluss EBEA, 30x, 30-10-15	100	m

Les champs suivants ont été déplacés de la position du bon de livraison vers l'en-tête du bon de livraison :

- N° projet
- TYPE DD
- Version
- Avenant
- ADRINR (fournisseur)
- Date
- N° BL

4.2.2 Rapport journalier MyAbacus - En-tête du bon de livraison

L'en-tête du bon de livraison a également été introduit dans le rapport journalier sur MyAbacus. Le masque de saisie se compose désormais de deux pages. Sur la première page se trouvent les informations relatives à l'en-tête du bon de livraison, y compris le dossier.

Sur la 2ème page, toutes les positions du bon de livraison peuvent être saisies, comme d'habitude.

Indication : Le dossier de bon de livraison n'a plus de lien avec le paramétrage dans les paramètres de l'application. C'est toujours le dossier de l'en-tête du bon de livraison qui est tiré.

Indication : Les masques et rapports existants doivent être adaptés si nécessaire.

4.3 Rapport journalier MyAbacus - Sélection des produits GECO / Empêcher les produits du bon de livraison

Dans les paramètres de l'application, sous Rapport journalier, il est possible de contrôler le choix des deux listes de produits. Jusqu'à présent, les deux bases de produits étaient toujours affichées, ce qui entraînait parfois une certaine confusion.

Exemple : Un client souhaite travailler exclusivement avec les produits de la Gestion des commandes et ne souhaite pas gérer sa propre liste de produits de bons de livraison. Dans les paramètres de l'application,

les deux cases peuvent maintenant être activées et la saisie des positions du bon de livraison dans le rapport journalier est exactement comme le client le souhaite.

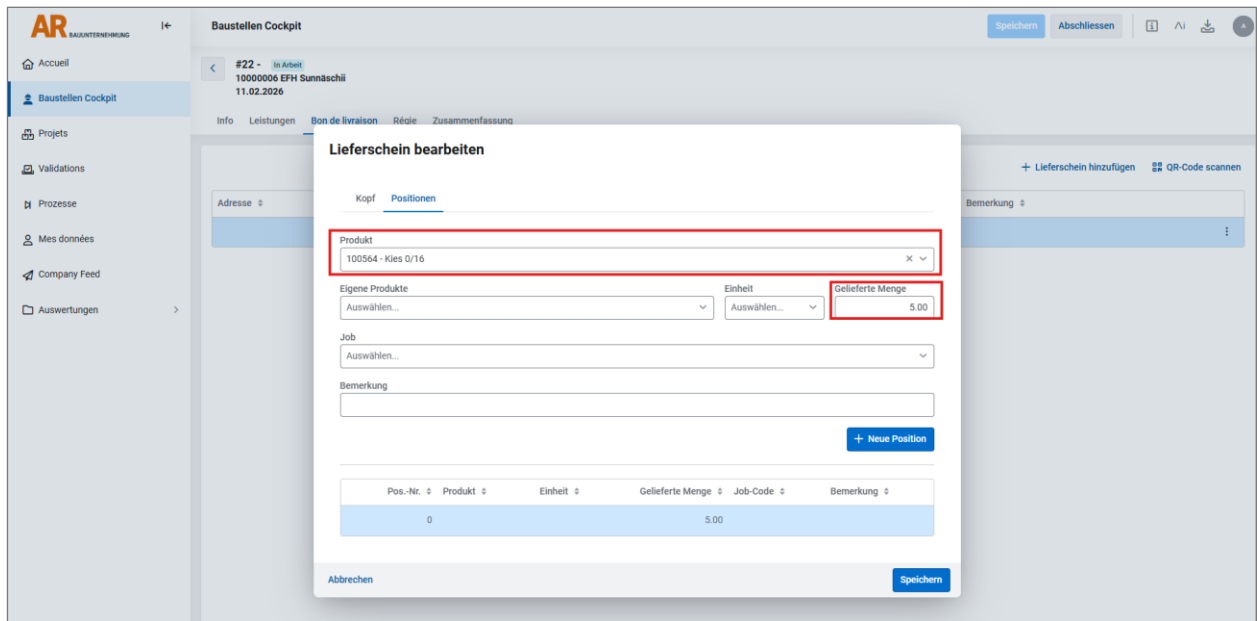

4.3.1 Configuration

Pour contrôler quelles listes sont affichées, deux nouveaux paramètres sont disponibles dans le programme 621 "Paramètres de l'application".

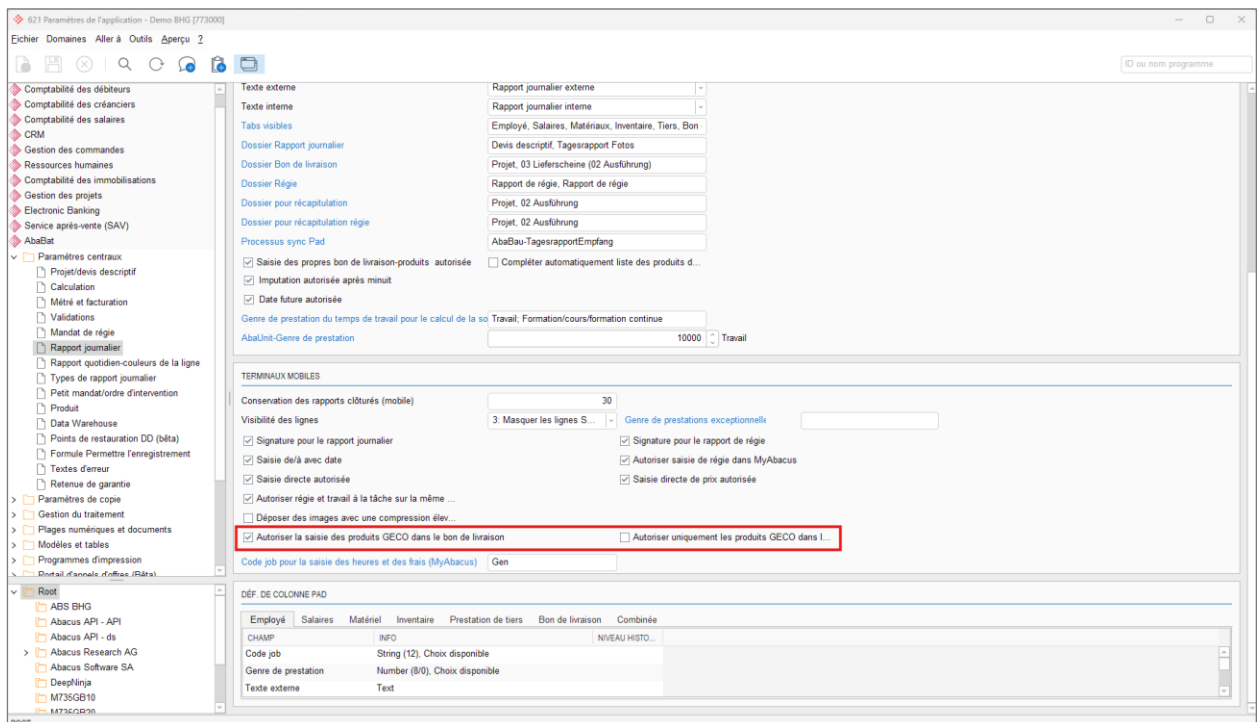

Avec le 1er paramètre "Autoriser la saisie des produits GECO dans le bon de livraison", la sélection des produits dans le rapport journalier est rendue possible.

En activant le 2ème paramètre "Autoriser uniquement les produits GECO dans le bon de livraison", la sélection des produits du bon de livraison est masquée.

4.4 Devis descriptif - Afficher les listes de plantes dans l'arborescence du projet

Les listes de plantes sont automatiquement affichées dans l'arborescence du projet et peuvent ainsi être facilement modifiées.

4.4.1 Créer une nouvelle liste de plantes

Le bouton "Nouveau" permet de créer une nouvelle liste de plantes.

N° POS	TYPE	DOMAINE	CATÉGORIE	EC / PRODUIT	TBD FR	TBD FR	UQ	DÉSIGNATION 1	BASE PRIX	PRIX OFFRE	QUANTITÉ	MONTANT
Garten Süd												
	f										1,000	712.32
	PR		Matériaux	7611199955106	...	St		Johannisbeerstrauch, weiss	74.55	84.54	2,000	169.08
	PR		Matériaux	7611199956042	...	St		Besenheide	7.30	8.28	3,000	24.83
	PR		Matériaux	7611199982676	...	St		Rhododendron	61.90	70.19	2,000	140.39
	PR		Matériaux	7611199950064	...	St		Weisstanne	333.35	378.02	1,000	378.02
	TF							Garten Süd				
Garten West												
	f										1,000	1'581.82
	PR		Matériaux	7611199951474	...	St		Kiwi, Strahlengriffel	50.70	57.49	2,000	114.99
	PR		Matériaux	7611199950064	...	St		Weisstanne	45.00	51.03	1,000	51.03
	PR		Matériaux	7611199996666	...	St		Schwarzrohr-Bambus	1218.30	1381.55	1,000	1381.55
	PR		Matériaux	7611199950026	...	St		Abele	30.20	34.25	1,000	34.25
	TF							Garten West				

Le traitement des listes de plantes est identique à celui effectué sous "Produits dans le projet".

4.4.2 Insérer une liste de plantes dans le devis descriptif

Pour insérer une liste de plantes dans un devis descriptif, il est possible de la copier au moyen de "CTRL" + "C" ou via le menu contextuel et de l'insérer à l'endroit souhaité dans le devis descriptif.

4.4.3 Configuration

Pour que les listes de plantes soient affichées dans l'arbre, la case "Liste de plantes" doit être activée sur le set de prestations.

N° POS	TYPE	DOMAINE	CATÉGORIE	EC / PRODUIT	TBD FR	TBD FR	UQ	DÉSIGNATION 1	BASE PRIX	PRIX OFFRE	QUANTITÉ	MONTANT
Garten Süd												
	f										1,000	712.32
	PR		Matériaux	7611199955106	...	St		Johannisbeerstrauch, weiss	74.55	84.54	2,000	169.08
	PR		Matériaux	7611199956042	...	St		Besenheide	7.30	8.28	3,000	24.83
	PR		Matériaux	7611199982676	...	St		Rhododendron	61.90	70.19	2,000	140.39
	PR		Matériaux	7611199950064	...	St		Weisstanne	333.35	378.02	1,000	378.02
	TF							Garten Süd				
Garten West												
	f										1,000	1'581.82
	PR		Matériaux	7611199951474	...	St		Kiwi, Strahlengriffel	50.70	57.49	2,000	114.99
	PR		Matériaux	7611199950064	...	St		Weisstanne	45.00	51.03	1,000	51.03
	PR		Matériaux	7611199996666	...	St		Schwarzrohr-Bambus	1218.30	1381.55	1,000	1381.55
	PR		Matériaux	7611199950026	...	St		Abele	30.20	34.25	1,000	34.25
	TF							Garten West				