

Nouveautés version 2025●

Abacus DeepServices

Classe	C1 / Public
Version	V1.0
Date	03.03.2025

Cette documentation est protégée par des droits d'auteur.

En particulier, le droit de copier, exposer, distribuer, traiter, traduire, transmettre ou enregistrer une partie ou l'ensemble du support par n'importe quel média (sous forme graphique, technique, électronique et/ou digitale, y inclus la photocopie et le téléchargement) est strictement réservé à Abacus Research AG. Toute utilisation dans les cas mentionnés ou dans les cas autres que ceux autorisés par la loi, notamment toute utilisation commerciale, requiert auparavant un accord par écrit d'Abacus Research AG. Ces documents ne sont accessibles qu'aux participants autorisés des formations/cours et aux partenaires pour leur propre usage.

D'après l'art. 67 al. 2 LDA, la violation par métier des droits d'auteurs peut être sanctionnée.
Copyright © 2025 by Abacus Research AG, 9300 Wittenbach SG

Sommaire

1.	Nouveautés dans le programme Q908 "Gestion du DeepCloud"	4
1.1	Télécharger les données de base - Immobilisations	4
1.2	Télécharger les données de base - Genres de prestations	5
1.3	Télécharger les données de base - 2ème numéro de projet	5
1.4	Limiter les adresses	6
1.5	Projets	6
1.6	Processus 'Configurateur DeepBox' - nouvelle entrée 'currency'	7
1.7	Advanced box with fixed price per document	8
1.8	Verified by Abacus	9
1.9	Onglet 'Processus'	10
1.10	Programme Q908 "Gestion du DeepCloud" Nouvel écran d'accueil	11
1.11	Sélectionner des membres	15
2.	Nouveaux paramètres DeepO	16
2.1	Remplacer adresse	16
3.	Nouveautés dans l'éditeur (DeepO)	18
3.1	Regrouper les PDF et ensuite les séparer lors du classement dans les dossiers	18
3.2	Visualisation des étapes d'analyse et modification de la logique de proposition	20
3.3	Traitement des XFactures	21
4.	Paramètres de processus (InputVariabels)	21
4.1	Lien direct variable - documents erronés Onglet Documents en suspens ou inbox	21
4.2	Désactiver les notifications réussies	23
4.3	BookingMode - contrôler l'imputation automatique depuis la DeepBox	24
4.4	Désactivation de la création automatique d'adresses	26
4.5	Désactivation de la création du mode de paiement automatique dans le programme E414 "Traitement des bénéficiaires".	27
5.	Intégration DeepSign	28
5.1	Contrôler l'expéditeur de l'e-mail d'invitation sur DIV	28
5.2	Sceau de Phoenix/AbaReport	30
5.3	Table DeepSign - mettre tous les champs à disposition	35
5.4	Q938 "DeepSign Cockpit" - 'Préparer à nouveau une demande de signature'	36
5.5	Q938 "DeepSign Cockpit" - Archiver les demandes	36
5.6	Q938 "DeepSign Cockpit" - Nouvelle colonne Organisation	39
6.	Widgets AbaMenu	40
6.1	AbaMenu - Aperçu du widget DeepSign	40
6.2	AbaMenu - Widget DeepSign Dropzone	43
6.3	Nouvel AbaMenu - Widget pour l'upload dans la DeepBox (Inbox)	48

Répertoire d'index – SP

Version 2024 15.06.2024	5
Version 2024 15.09.2024	35
Version 2024 HF 15.11.2024	20
Version 2024 SP 15.09.2024	5, 7, 9, 27, 34, 39, 47
Version 2025	35
Version 2025 Release 15.02.2025	37

1. Nouveautés dans le programme Q908 "Gestion du DeepCloud"

1.1 Télécharger les données de base - Immobilisations

A partir de la version 2024 SP 15.09.2024, les immobilisations peuvent être téléchargées et comptabilisées dans la DeepBox. Pour cela, des catégories d'immobilisation doivent être sélectionnées dans le programme Q908 "Gestion DeepCloud" (Multiselect) et téléchargées.

- uniquement les immobilisations qui n'ont pas été liquidées (ISG.LIQDAT = "" ou à venir)
- uniquement l'axe temporel actuel
- il existe différentes catégories de placement par Entrep./DIV
- Nous ne téléchargeons pas les genres de mouvements. L'imputation est effectuée selon la proposition.

1.2 Télécharger les données de base - Genres de prestations

A partir de la version 2024 SP 15.09.2024, les genres de prestations peuvent également être téléchargés sur la DeepBox en tant que données de base.

SYNCHRONISATION DONNÉES DE BASE MANDANT 7777

i Dans DeepO, les données de base d'Abacus peuvent être utilisées, par exemple pour la recherche de comptes, de sections de frais ou de projets. Les données de base peuvent être téléchargées et sont régulièrement synchronisées. Les différents champs peuvent être affichés ou masqués dans DeepO.

CHAMP DEEPO	AFFICHER SUR DEEPO	TÉLÉCHARGER DONNÉES DE ...	LIMITER LES DONNÉES	DERNIÈRE SYNC	NOMBRE D'ENREGISTREMENTS	MESSAGES
Adresses	<input checked="" type="checkbox"/>	<input checked="" type="checkbox"/>	Débit et Crédi	04.02.2025 08:05	88	
Projets	<input checked="" type="checkbox"/>	<input checked="" type="checkbox"/>		04.02.2025 08:05	34	
Genres de prestations	<input checked="" type="checkbox"/>	<input checked="" type="checkbox"/>		04.02.2025 08:05	2	
Centres de frais / Sections ...	<input checked="" type="checkbox"/>	<input checked="" type="checkbox"/>		04.02.2025 08:05	72	
Centres de frais/Sections d...	<input checked="" type="checkbox"/>	<input checked="" type="checkbox"/>		04.02.2025 08:05	76	
Comptes	<input checked="" type="checkbox"/>	<input checked="" type="checkbox"/>		04.02.2025 08:05	1006	
Code TVA (Position)	<input checked="" type="checkbox"/>	<input checked="" type="checkbox"/>		04.02.2025 08:05	37	
Comptes (Position)	<input checked="" type="checkbox"/>	<input checked="" type="checkbox"/>		04.02.2025 08:05	1006	
Genres de paiement	<input checked="" type="checkbox"/>	<input checked="" type="checkbox"/>		04.02.2025 08:05	91	
Lieux de paiement entreprise	<input checked="" type="checkbox"/>	<input checked="" type="checkbox"/>		04.02.2025 08:05	17	
Informations d'imputation du...	<input checked="" type="checkbox"/>	<input checked="" type="checkbox"/>		04.02.2025 08:05	34	
Contrats fournisseurs	<input checked="" type="checkbox"/>	<input checked="" type="checkbox"/>		04.02.2025 08:05	0	
Structures visa	<input checked="" type="checkbox"/>	<input checked="" type="checkbox"/>		04.02.2025 08:05	1	
Immeubles	<input checked="" type="checkbox"/>	<input checked="" type="checkbox"/>		04.02.2025 08:05	2	
Accès	<input checked="" type="checkbox"/>	<input checked="" type="checkbox"/>		04.02.2025 08:05	0	

Sélectionner tout Ne rien sélectionner Traiter la catégorie d'immobilisations Supprimer les données de base Actualiser Télécharger configuration

1.3 Télécharger les données de base - 2ème numéro de projet

A partir de la version 2024 15.06.2024, le 2ème numéro de projet est repris dans la DeepBox, pour autant que le paramètre soit activé dans le programme N621 "Paramètres de l'application".

621 Paramètres de l'application - ABACUS-DEMO [7777]

Échier Domaines Aller à Outils Aperçu 2

ID ou nom programme

Comptabilité financière
 Comptabilité des débiteurs
 Comptabilité des créanciers
 Comptabilité des salaires
 CRM
 Gestion des commandes
 Ressources humaines
 CofLight
 Comptabilité des immobilisations
 Gestion des projets
 Généralités
 Paramètres
 Généralités
 Droit d'accès
 Formatages
 Heures dues
 Désignations du projet
 Adresses
 Interfaces
 Statut du projet
 Regroupements
 Messages
 Justifier les infractions au droit du travail
 Cockpit fiduciaire
 Arborecence projet
 Écritures
 Projet
 Facturer
 Extraits
 Employé
 Progr. de fin d'année
 Planification
 Gestion du home
 Dépôt
 Activités
 Calendrier

DÉFINITION UNITÉS

Minutes: Min Minuten
 Heures: Std Stunden
 Jours: Tge Tage
 Mois: Mt Monate
 Kilomètre: km Kilometer

UTILISATION DU NUMÉRO DE PROJET 1 / 2

Numéro de projet
 2ème n° de projet
 Utiliser dans les extraits
 Nom de projet:

UTILISATION DU NUMÉRO DE PRESTATION 1 / 2

N° genre de prestation 1
 N° genre de prestation 2

STRUCTURE ORGANISATIONNELLE POUR LES FORMULES ET LA CONFIGURATION DE LA SAISIE DES HEURES

Structure d'organisation: 10 Organigramm

STRUCTURE ORGANISATIONNELLE POUR LES APÉRÇUS MYABACUS ET ABAPLAN

Structure d'organisation: 10 Organigramm

PARAMÈTRES E-MAIL

Utiliser programme e-mail du Client

Le 2ème numéro de projet est reconnu dans la DeepBox.

1.4 Limiter les adresses

Les adresses peuvent être limitées comme suit lors du téléchargement :

- Adresses des débiteurs et des créanciers uniquement (standard)
- Toutes les adresses
- Toutes les adresses sauf celles des collaborateurs
- Débiteurs uniquement
- Créanciers uniquement

Pour les mandants uniquement Cofi, sans livres auxiliaires, il faut télécharger soit 'toutes les adresses', soit 'toutes les adresses sans collaborateurs', car il n'y a pas d'adresses de créanciers et de débiteurs dans un mandant uniquement Cofi.

1.5 Projets

Les projets sont limités comme suit lors du téléchargement :

Structure mandant/entrep./DIV :

- Mandant (voit toujours tous les projets)
- Entrep. 1 (voit tous les projets de l'Entrep.=1)
- DIV 1 (voit également tous les projets de l'Entrep.=1)

Structure mandant/DIV :

- Mandant (voit tous les projets)
- DIV (voit tous les projets)

1.6 Processus 'Configurateur DeepBox' - nouvelle entrée 'currency'

A partir de la version 2024 SP 15.09.2024, les monnaies qui sont définies comme actives dans le programme F5712 "Table des monnaies étrangères" sont reprise dans DeepBox et peuvent être imputées.

5712 Table des monnaies étrangères - ABACUS-DEMO (7777)

Echier Edition Aperçu 2

Masque de saisie Standard monnaies actives

COD...	NOM	ABRÉV.	PAYS	INACTIF	FACTEUR D'A...	UNITÉ	CMPTÉ G...	CMPTÉ ...
CHF	Swiss Franc	CHF	Switzerland, Liechtenstein	<input type="checkbox"/>	0.05	100	6992	6942
EUR	Euro	Euro	EMU	<input type="checkbox"/>	0.01	1	6992	6942
USD	US Dollar	USD	United States of America	<input type="checkbox"/>	0.01	1	6992	6942

Sélection

Code monnaie CHF Inactif

DÉSIGNATIONS

Abréviation DE CHF

Abréviation FR CHF

Abréviation EN CHF

Abréviation IT CHF

PARAMÈTRES

Arrondi 0.05

Unité 100

GAIN DE CHANGE

Compte gain de change 6992 Gains sur titres détenus à court ten

1er niveau gain de change 191 SECT de base COFI 1er niveau

2ème niveau gain de change 0

PERTE DE CHANGE

Compte de perte de change 6942 Pertes sur liquidités et titres avec c

1er niveau perte de change 191 SECT de base COFI 1er niveau

2ème niveau perte de change 0

Monnaie: CHF
Nom: Swiss Franc
Pays: Switzerland, Liechtenstein

La liste de choix dans la DeepBox n'affiche que les monnaies actives.

Exemple : la monnaie GBP est définie comme inactive dans le programme Abacus F5712 "Table des monnaies étrangères". Si un document avec la monnaie GBP est maintenant téléchargé sur la DeepBox, la monnaie est correctement reconnue comme GBP mais elle ne pourra pas être imputée dans Abacus, cela génère une erreur.

1.7 Advanced box with fixed price per document

A partir de l'abonnement DeepBox "Compact" (voir [Liste de prix DeepCloud](#)), il y a en outre la possibilité de définir le 'genre de compensation' de la box :

- Standard (variable / pay-per-use)
- **Prix fixe par document (0.50/pièce, voir (Release Notes DeepCloud - Modèle de prix fixe))**
- AbaScan Pro Box

Indication : ce paramètre n'est pas disponible pour les boîtes AbaScanPro. De plus il est uniquement visible à partir de l'abonnement "Compact".

1.8 Verified by Abacus

Jusqu'à présent, la vérification d'un compte DeepCloud nécessitait une carte de crédit. Une solution alternative est maintenant proposée - spécialement pour l'onboarding à partir du programme Q908 "Gestion DeepCloud".

Si la connexion DeepCloud se fait par le programme Abacus Q908 "Gestion DeepCloud", les options suivantes sont disponibles :

- **Connecter** : utiliser un compte DeepCloud déjà existant et le connecter à Abacus.
- **Créer un nouveau compte et le connecter** : créer un nouveau compte qui sera automatiquement vérifié par Abacus. Dans ce cas, il n'est pas nécessaire de déposer une carte de crédit pour vérifier le compte.

Si un nouveau compte est créé via dialogue, l'adresse e-mail doit être confirmée. Ensuite, les données organisationnelles peuvent être saisies et le processus d'onboarding peut être terminé. Une fois le processus terminé, Abacus se connecte au compte DeepCloud correspondant.

Si des services payants sont utilisés, les informations de paiement doivent être enregistrées comme c'est le cas jusqu'à présent.

1.9 Onglet 'Processus'

Dans le programme Q908, les processus lancés par le domaine ATK-DeepBox sont désormais affichés sous l'onglet "Processus" à partir de la version 2024 SP 15.09.2024.

- PROCESSUS SANS MANDANT:** A section with a message: "Ici, vous pouvez définir les paramètres des traductions automatiques pour chaque mandant." Below this is a table with columns for 'Mandants Abacus', 'NOM DE LA BOX', 'ORGANISATION', 'CONNEXION CENTRALE', and various checkboxes (C..., D..., C..., EB, G..., L..., W..., B..., BL..., B...).
- Ouvrir box sélectionnée:** A section with a search bar labeled 'Rechercher élément' and a 'Filtre' button.
- PROCESSUS SANS MANDANT (Form):** A section with input fields for 'Du' (14.12.2024 23:59:00), 'Au' (13.01.2025 23:59:00), 'Utilisateur démarrage', 'Mandant démarrage', 'Domaine' (atk-deepbox), and 'Statut' ([Tous]).
- Table of Processes:** A table with columns: STATUT, HEURE DE DÉMARRAGE, DOMAINE, PROCESSUS, VERSION, OBJET, MANDANT DÉMARRAGE, UTILISATEUR DÉMARRA..., and ATTRIBUÉ À.

STATUT	HEURE DE DÉMARRAGE	DOMAINE	PROCESSUS	VERSION	OBJET	MANDANT DÉMARRAGE	UTILISATEUR DÉMARRA...	ATTRIBUÉ À
Attendre	13.01.2025 08:36	ATK DeepBox	Traiter les documents de ...	1	RE-IN 24 .pdf	7777 DeepCloud	DeepCloud	DeepCloud
Erreur Attendre	13.01.2025 08:36	ATK DeepBox	Traiter les documents de ...	0		7777 DeepCloud	DeepCloud	DeepCloud
- Demière erreur:** A section with tabs for 'Variables' and 'Protocole'. The error message is: "Benutzer hat keine Applikationsrechte:kreditorenbuchhaltung".

1.10 Programme Q908 "Gestion du DeepCloud" Nouvel écran d'accueil

A partir de la version 2025, hotfix du 15.01.2025, l'écran d'accueil du programme Q908 "Gestion du DeepCloud" a été adapté. Cette adaptation est reportée jusqu'à la version 2023 avec le hotfix du 15.01.2025 inclus.

S'il n'y a pas encore de connexion DeepCloud, la brique suivante apparaît lors de l'entrée dans le programme Q908. La connexion peut être activée comme d'habitude en cliquant sur "Activer la connexion".

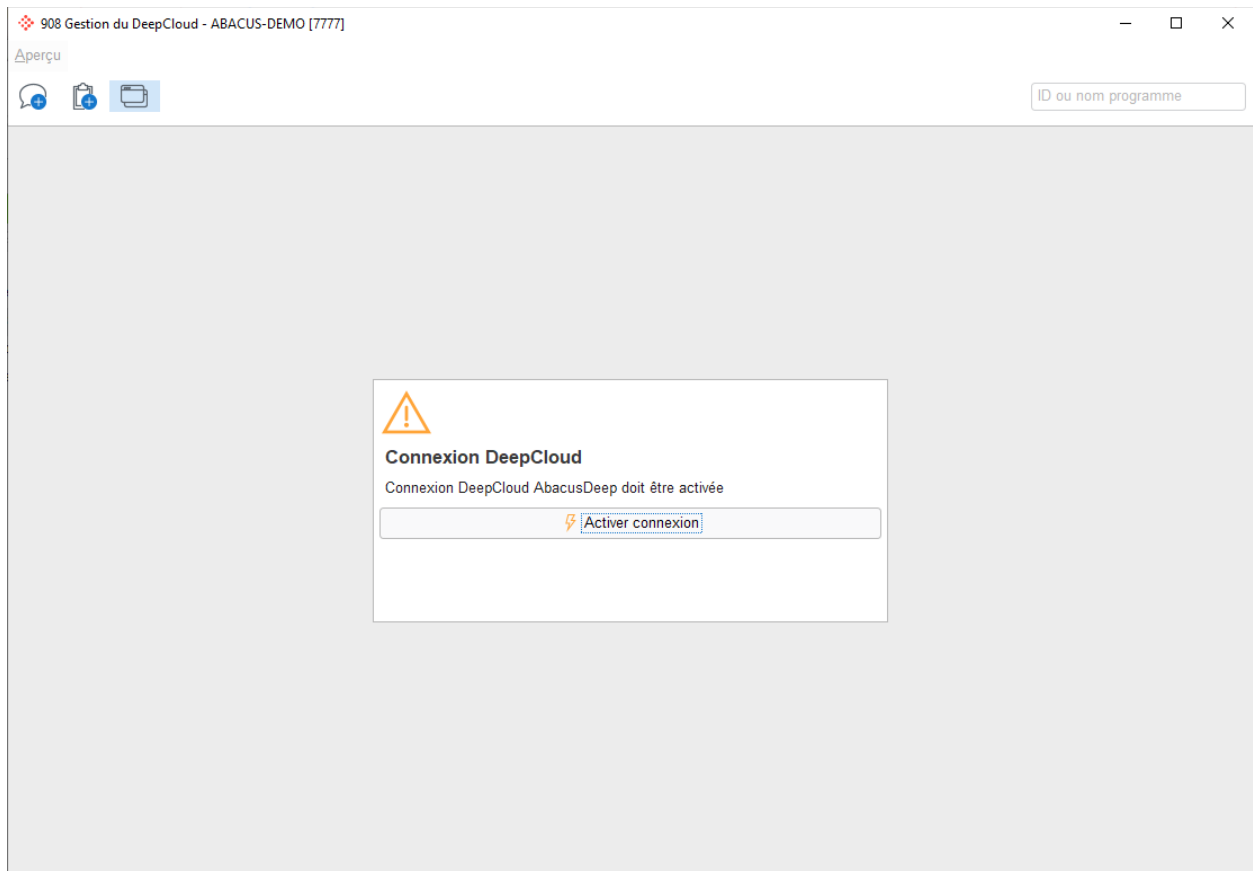

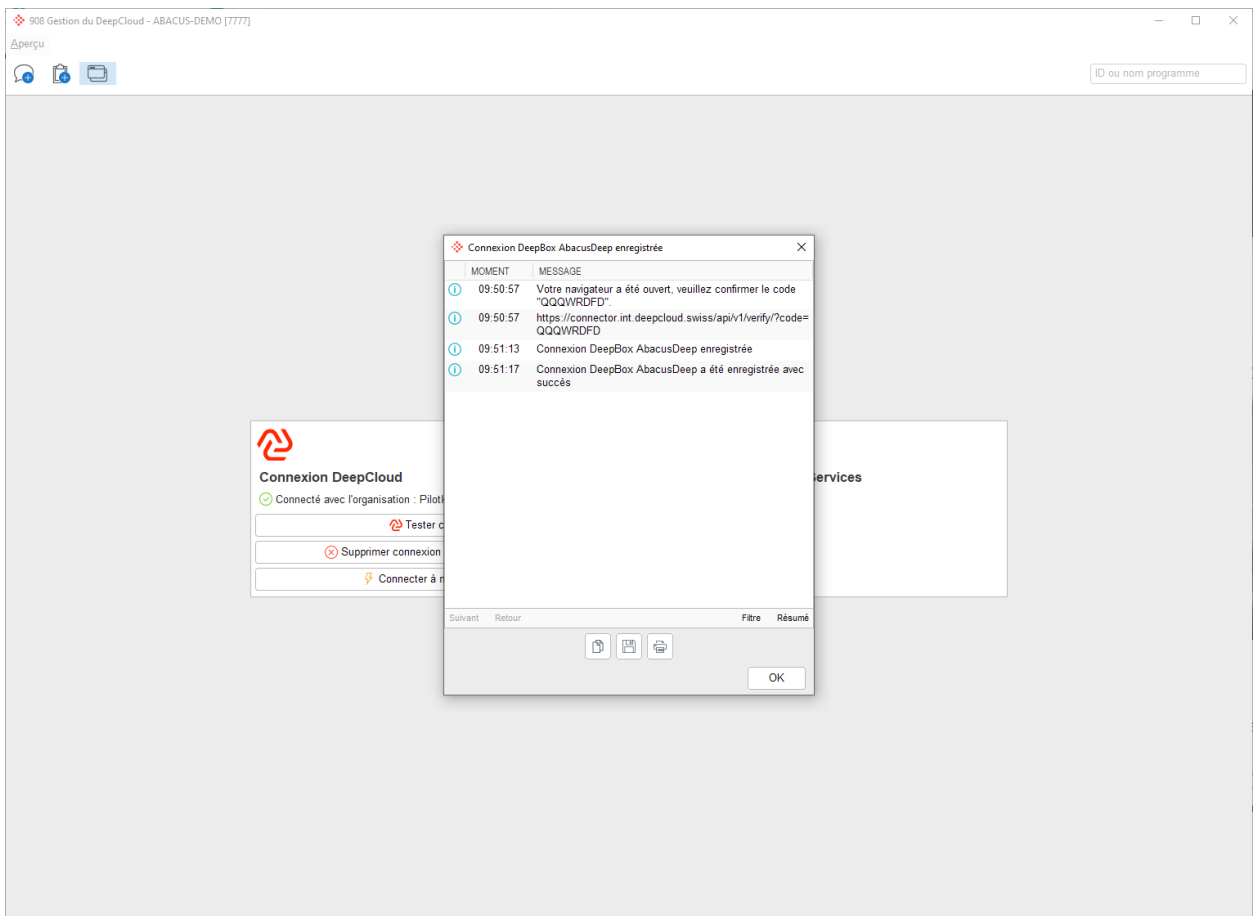
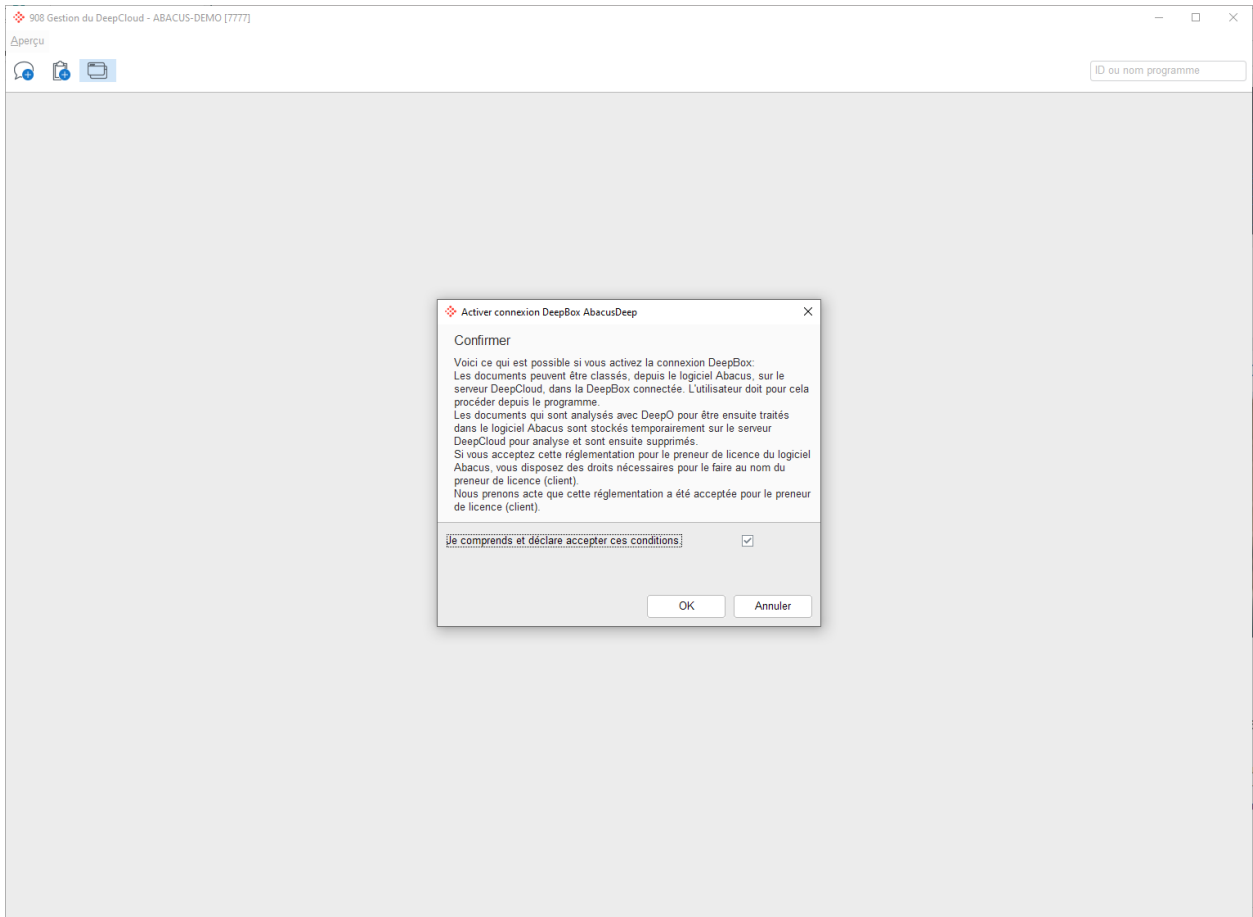

Dès qu'une connexion DeepCloud est active, deux briques sont visibles. A gauche, la brique "Connexion DeepCloud" et à droite la brique "Configurer Abacus/DeepServices". Dès que l'on clique sur la brique "Configurer Abacus/DeepServices", les configurations correspondantes peuvent être effectuées comme d'habitude.

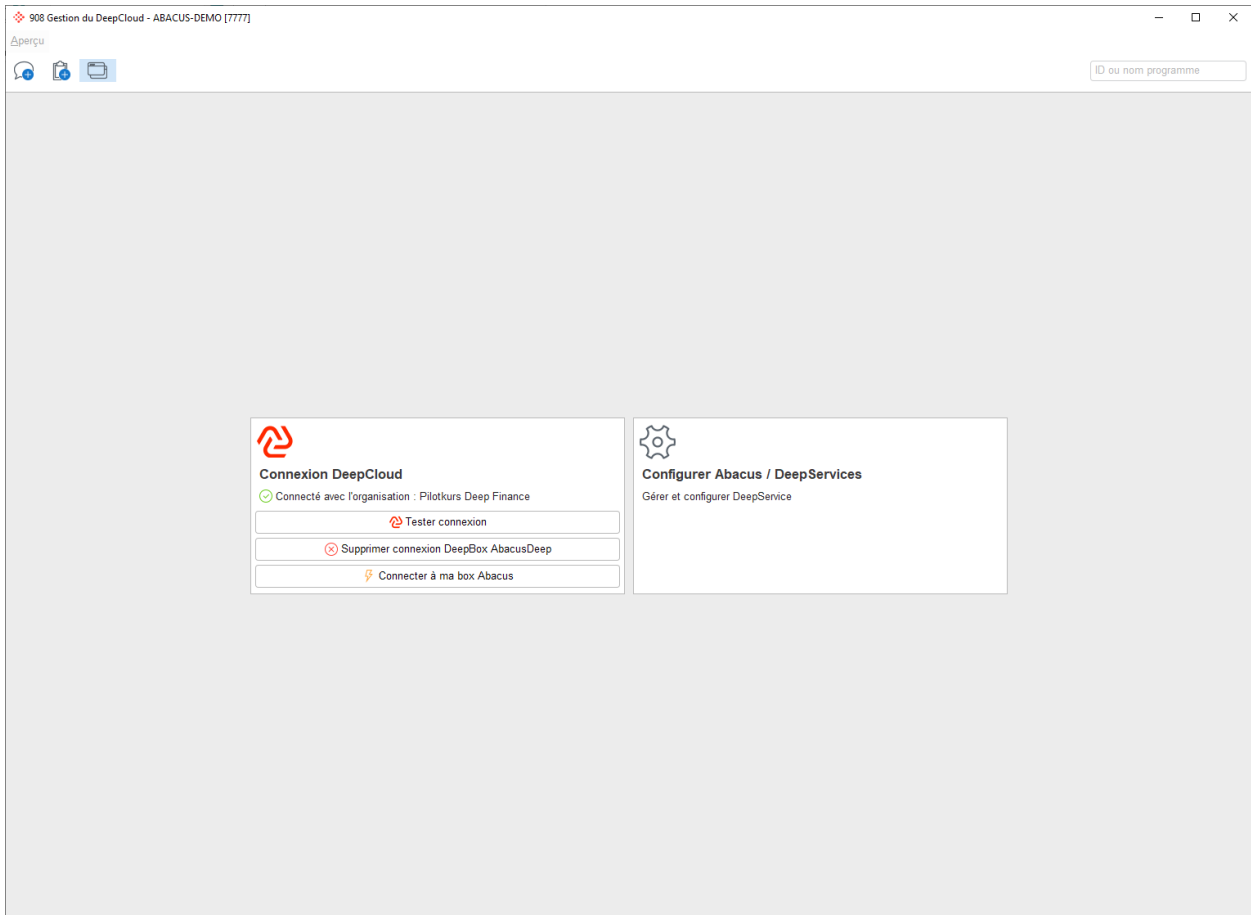

908 Gestion du DeepCloud - ABACUS-DEMO [7777]
— □ ×

Fichier Aperçu Migration

Gestion de la box ▾

Créer & configurer des ...

Paramètres Abacus

Paramètres DeepO

Benutzerverwaltung (in...

Connexions DeepBox ▾

Établir des connexions...

Divers ▾

Processus

Deep AI

Deep Portal

Log

Liaisons

Créer & configurer des boxes

CRÉER ADVANCED BOX

Il est possible de créer ici une Advanced Box dans la DeepBox pour un mandant / une entreprise / une DIV. L'Advanced Box est créée et facturée dans l'organisation DeepBox reliée.

<https://www.deepbox.swiss/de/preise>

	NOM DE LA BOX	ORGANISATION	CONNEXION ...	COFI	DÉBI	CRÉ	EB	GECO	IMMO	WEBHOOK A..	BLOQUER L'...	BLOQUER L'...	BLOQUER L'...
▾	Mand...		<input checked="" type="checkbox"/>	<input type="checkbox"/>	<input type="checkbox"/>	<input type="checkbox"/>	<input type="checkbox"/>	<input type="checkbox"/>	<input type="checkbox"/>	<input type="checkbox"/>	<input type="checkbox"/>	<input type="checkbox"/>	<input type="checkbox"/>
	77...	Pilotkurs Dee...	<input checked="" type="checkbox"/>	<input checked="" type="checkbox"/>	<input checked="" type="checkbox"/>	<input checked="" type="checkbox"/>	<input checked="" type="checkbox"/>	<input checked="" type="checkbox"/>	<input checked="" type="checkbox"/>	<input type="checkbox"/>	<input type="checkbox"/>	<input type="checkbox"/>	<input type="checkbox"/>

Créer les boxes Éditer la boîte Supprimer la boîte configurer plusieurs boxes Ouvrir box sélectionnée Actualiser
Filter

TRIGGER WEBHOOK & BPE

Pour le traitement automatique des données DeepBox dans Abacus, un webhook doit être créé sur l'Advanced Box. Celui-ci informe Abacus de la présence de données à traiter et démarre le processus BPE enregistré.

NOM	FOLDERID	PROCESSUS	STOPPÉ	UTILISATEUR	DÉMARRER PROCESSUS DANS MAN...
Créer / Traiter Démarrer Arrêter Supprimer					

1.11 Sélectionner des membres

A partir de la version 2025 Release 15.02.2025, il y a une nouvelle étape dans le processus 'Créer les boîtes' dans l'assistant 'Gérer les membres'. Cette fonctionnalité sera reportée dans la version 2024 SP 15.11.2025. Dans cette étape, les utilisateurs ayant les droits 'Admin' et 'Owner' sont affichés par la DeepBox. Il est possible de définir quels utilisateurs doivent avoir accès à la boîte. Si aucun utilisateur n'est sélectionné, tous les 'Owner' auront accès à la boîte, comme c'était le cas jusqu'à présent.

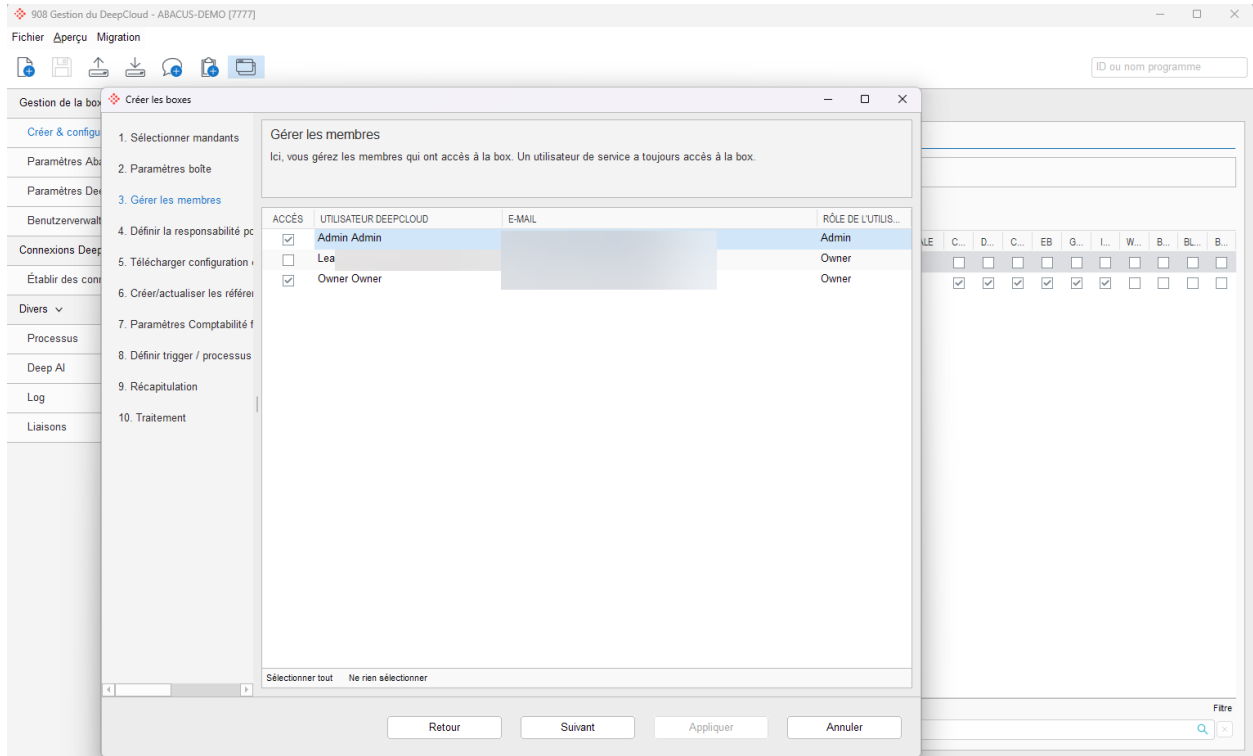

2. Nouveaux paramètres DeepO

2.1 Remplacer adresse

Lorsqu'une définition d'adresse est reconnue dans une facture entrante ou sortante, elle peut être associée à une adresse du système ERP. Si la même définition d'adresse est à nouveau reconnue ultérieurement, l'adresse ERP correspondante est automatiquement attribuée.

Rechercher et sélectionner l'adresse ERP :

The dialog box is titled 'Attribuer l'adresse de fournisseur'. It asks: 'Souhaitez-vous attribuer l'adresse Abacus sélectionnée (n° d'adresse : 8) à l'adresse reconnue?'. Below the question, it shows the 'Adresse reconnue: Blauwerk AG, Münsterstrasse 8, CH-8000 Zürich'. At the bottom, there are two buttons: 'Oui' and 'Non'.

Dans l'éditeur DeepO, la définition de l'adresse reconnue à l'origine (dans cet exemple : Blauwerk AG) sera toujours affichée. Dans la partie inférieure, on peut toutefois voir que l'adresse a été remplacée par une adresse de l'ERP (dans cet exemple : Bossard AG).

Facture (Requ)

7777 ABACUS-DEMO | RE-IN 24_Blauwerk.pdf | 1 Page

Adresse correspondante trouvée dans Abacus: numéro adresse=8 | numéro de fournisseur=7

Escompte 1
Escompte 2

Instructions de paiement
Institut
Numéro de compte
IBAN
BIC / SWIFT
Numéro de référence

Approbation
Structure / Approuveur

Emetteur de la facture

Rechercher et reprendre une adresse

Nom * Blauwerk AG
c / o
Rue et numéro Münsterstrasse 8
Boîte postale et n
Lieu * CH 8000 Zürich
Numéro TVA
E-Mail
Site web

Attribué à l'adresse Abacus Bosshard AG (n° d'adresse: 8)
[Supprimer le lien](#)

Autres informations
Compte
Section de frais
Section de frais 2
Projet
Accès
Contrat
Notes

Refuser & Supprimer | Servant
Accepter & traiter
Dossier cible: Invoices In

Blauwerk AG
Münsterstrasse 8
8000 Zürich

Abacus Demo AG
Abacus-Platz 1
9300 Wittenbach

Wittenbach 11.05.2024

Rechnung Nr. 250

Lieferanten-Nr. 7
Unser Zeichen Administrator
Ihr Zeichen
Belegreferenz
Bemerkung

Bestelldatum 11.05.2024
Liefertermin 11.05.2024
Lieferart
Rech-Nr. Lieferant
MWST-Nr.

Pos	Produktbezeichnung	Menge	Einheit	Preis	Rabatt	Betrag
10	0320 - Tyro Ablagebox schwarz / weiss tyro Ablagebox tyrowave mit 4 geschlossenen Schubladen * Stapelbare Box aus schlagfestem Kunststoffmaterial * Außenmaße: 270 x 355 x 240 mm. * Farben: Gehäuse weiss, Schubladen schwarz	1.00	Stk	9.29		9.29
Total Warenwert Netto					CHF	9.29
Mehrwertsteuer				7.7%		0.71
Total Fakturbetrag inkl. MWST					CHF	10.00

Zahlung: 30 TAGE NETTO

Compte Code Date TVA Taux TVA Base TVA Montant TVA
0.00 % 10.00 0.00

Montant * CHF 10.00

Dans les paramètres DeepO, sous la rubrique "Définitions par adresse", il est possible de vérifier les liens existants ou de les supprimer si nécessaire.

Abacus Research AG deepO - Paramètres LD

Organisation (toutes les box)

Définitions globales
Définitions par adresse
Protocole de traitement
Rapports de défauts
Statistiques de reconnaissance
Paramètres de l'organisation
Mailroom

Box
7777 ABACUS-DEMO
Définitions globales
Définitions par adresse
Protocole de traitement
Rapports de défauts
Paramètres de Box
Flows
Données Abacus

blauwerk

Nouvelle inscription

Adresse	TVA (CH/EU)	IBAN	Site web	Mots clés	Reconnaissance de tables	Adresses Abacus
Blauwerk AG Münsterstrasse 8 CH-8000 Zürich				-	-	✓

Actualiser

Éléments par page: 50 1-1 de 1

Indication : les propositions, les mots-clés et les validations se basent toujours sur la définition d'adresse reconnue. Toutefois, lors du traitement ultérieur dans le système ERP, l'adresse ERP liée est utilisée et imputée à ce fournisseur ou client.

3. Nouveautés dans l'éditeur (DeepO)

3.1 Regrouper les PDF et ensuite les séparer lors du classement dans les dossiers

Si une facture avec plusieurs pièces jointes PDF est envoyée dans un e-mail, celles-ci peuvent être automatiquement regroupées lors du téléchargement dans DeepBox. Selon le paramétrage, celles-ci sont à nouveau classées individuellement dans le dossier.

Configuration

- Générer des adresses pour cette inbox : Dans l'inbox de la box souhaitée, une adresse peut être générée à l'aide des trois points. Un lien e-mail et un lien de téléchargement sont créés. Pour le regroupement, le lien e-mail doit être utilisé.
- Activer DeepFlow : Pour que les "Flows" puissent être activés, il faut d'abord créer un utilisateur de service. Celui-ci peut être activé dans les paramètres de DeepO, sous les paramètres d'organisation. Sur cet onglet, il faut également activer les "Flows".
- Activer les pièces jointes à l'inbox : De plus, le paramètre "Pièces jointes à l'inbox" doit être activé dans les paramètres de DeepO. En outre, il est possible de définir si les documents regroupés doivent être regroupés dans le dossier Abacus ou présentés individuellement.

Abacus Research AG
deepO - Paramètres

Organisation (toutes les box)

- 📄 Définitions globales
- 📄 Définitions par adresse
- 📄 Protocole de traitement
- ☰ Rapports de défauts
- 🗉 Statistiques de reconnaissance
- ⚙️ Paramètres de l'organisation
- 📧 Mailroom

Box

- 7777 ABACUS-DEMO
- 📄 Définitions globales
- 📄 Définitions par adresse
- 📄 Protocole de traitement
- ☰ Rapports de défauts
- ⚙️ Paramètres de Box
- 📄 Flows
- 📄 Données Abacus

Adresses
Positions
Entraîner DeepO
Paiement
Effacer des données
Autres paramètres

Dernière valeur utilisée ⓘ

Comme configuré sur l'organisation (actuel: désactivé)

Activé pour toutes les adresses de cette box

Désactivé pour toutes les adresses de cette box

Écrire les informations complémentaires QR dans le champ "Notes".

Comme configuré sur l'organisation (actuel: désactivé)

Activé pour toutes les adresses de cette box

Désactivé pour toutes les adresses de cette box

Remplacement du type de document dans l'analyse

Aucune saisie

[Saisir les règles](#)

Champs dans l'éditeur DeepO

Configurer les champs

Pièces jointes à la inbox

Fusionner automatiquement les pièces jointes d'un e-mail

Classer séparément les pièces jointes aux e-mails dans le dossier Abacus

Statistiques de reconnaissance

Enregistrer les statistiques de reconnaissance

Mode de facturation par analyse

Standard (variable) ▼

Exécution

Si un e-mail contenant une facture avec plusieurs PDF est maintenant envoyé à l'adresse e-mail de l'inbox, ces documents seront regroupés et téléchargés comme un seul document dans l'inbox DeepBox. Le document téléchargé est automatiquement muni d'un 'tag'.

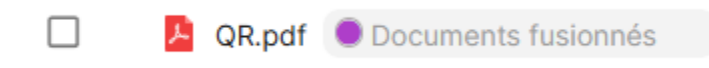

Attention : les documents regroupés doivent être contrôlés manuellement et, si nécessaire, séparés manuellement (icône de ciseaux dans l'éditeur DeepBox). Si nécessaire, les documents avec le tag peuvent être exclus du traitement automatique par DeepFlow (DeepFlow/Accepter & traiter).

Règles :

- Les e-mails contenant plusieurs factures et plusieurs codes QR ne sont pas regroupés.
- Les factures et les codes QR sont regroupés et sont pertinents pour l'analyse. D'autres pièces jointes, telles que les 'quittances' ou les 'lettres d'accompagnement', sont ajoutées au PDF mais ne sont pas analysées.
- 10 pièces jointes au maximum, sinon toutes les pièces jointes seront téléchargées individuellement.
- Les "mails dans les mails dans les mails..." ne fonctionnent pas, du moins à partir d'un certain nombre "d'imbrications de mails".

Les pièces jointes au mail sont ensuite séparées dans le dossier Abacus et classées telles qu'elles étaient dans le mail.

Paramètres de Box

Flows

Données Abacus

Pièces jointes à la inbox

Fusionner automatiquement les pièces jointes d'un e-mail

Classer séparément les pièces jointes aux e-mails dans le dossier Abacus

Prérequis :

- Abonnement Compact
- Activation de DeepFlow
- Téléchargement de la facture via e-mail / adresse pour cette inbox

3.2 Visualisation des étapes d'analyse et modification de la logique de proposition

Jusqu'à présent, seule la première proposition applicable était exécutée, en commençant par la combinaison spécifique "cette adresse - cette box". Les propositions à d'autres niveaux, telles que "toutes les adresses - cette box", ont été ignorées.

Avec la nouvelle logique, les suggestions sont prises en compte et exécutées à tous les niveaux, en commençant par le niveau le plus élevé, c'est-à-dire "toutes les adresses - toutes les boxes". Cela signifie que les propositions sont systématiquement traitées du niveau le plus général au niveau le plus spécifique.

Pour chaque proposition, il est possible de définir qu'aucune autre proposition ne sera appliquée, soit à ce niveau, soit à tous les niveaux. Pour qu'il n'y ait pas de changement de comportement, ce paramètre est activé par défaut pour chaque proposition afin qu'aucune autre proposition ne soit appliquée.

Le seul changement de comportement intervient lorsque les "propositions générales", par exemple "toutes les adresses - toutes les boxes", sont appliquées et que les "propositions spécifiques", par exemple "cette adresse - cette box", ne sont plus appliquées. Cela peut être modifié par proposition afin de pouvoir appliquer plusieurs propositions à différents niveaux.

3.3 Traitement des XFactures

Dès maintenant, les XFactures peuvent être traitées directement dans DeepBox. Lors du téléchargement d'une XFacture (fichier .xml), un PDF est automatiquement généré :

- **XFacture avec PDF intégré :**
 - Le PDF original du fichier .xml est affiché dans DeepBox.
 - Les données de facturation sont lues à partir du fichier .xml.
- **XFacture sans PDF intégré :**
 - DeepBox crée un PDF basé sur les données du fichier .xml.
 - Le PDF généré peut être ouvert comme d'habitude dans l'éditeur DeepBox.

Prérequis :

- DeepFlow doit être activé
- Abonnement Compact requis

4. Paramètres de processus (InputVariabels)

Nouveau

4.1 Lien direct variable - documents erronés Onglet Documents en suspens ou inbox

Diverses optimisations ont été effectuées sur la version 2024 HF 15.11.2024 et la version 2025. L'une d'entre elles est l'onglet K11 "Documents en suspens", ainsi il n'est pas nécessaire d'appeler explicitement l'inbox. Pour que le lien dans la notification suive correctement les documents DeepBox erronés, il existe désormais un paramètre.

Le réglage peut être effectué dans le processus "Traiter les documents de DeepBox". Il est possible de définir le paramètre correspondant via Valeurs de saisie.

Paramètre :

Dans Q908 "Gestion DeepCloud", il est possible de définir les paramètres de notification par mandant. Les définitions sont enregistrées sur le trigger en tant qu'InputVariable.

ÉTABLIR ADVANCED BOX POUR MANDANT 7777

Il est possible de créer l'Advanced Box est créé <https://www.deepbox.swiss>

PARAMÈTRES DEEPBOX

FolderId: 16f25c2c-78a2-4598-8e7a-fd231a8f415c

DESCRIPTION

allemand: Webhook Mandant 7777

allemand (Allemagne):

anglais:

français:

italien:

PROCESSUS

Sélectionner Supprimer Ouvrir processus **Traiter variables Input**

Traiter les documents de DeepBox

DÉMARRER PROCESSUS EN TANT QU'UTILISATEUR

Sélectionner Saisir utilisateur DeepCloud

DÉMARRER PROCESSUS DANS MANDANT

Sélectionner ABACUS-DEMO[7777]

Enregistrer Annuler

TRIGGER WEBHOOK & BPE MANDANT 7777

Pour le traitement automatique des données DeepBox dans Abacus, un webhook doit être créé sur l'Advanced Box. Celui-ci informe Abacus de la présence de données à traiter et démarre le processus BPE enregistré.

NOM	FOLDERID	PROCESSUS	STOPPÉ	UTILISATEUR	DÉMARRER PROCESSUS DANS MAN...
Webhook Mandant 7777	16f25c2c-78a2-4598-8e7a-fd231a...	Traiter les documents de DeepBox	<input type="checkbox"/>	DeepCloud	7777

Créer / Traiter Démarrer Arrêter Supprimer

"Créer / Traiter" permet d'ouvrir le dialogue de configuration des paramètres via "Traiter variables Input". Ensuite, la valeur souhaitée peut être enregistrée dans le dialogue.

Configurer variables Input

Vous pouvez ici configurer et attribuer les variables Input pour le processus

Source des données

- Valeur fixe
- Expression
- Valeurs événementielles
 - File
 - DocumentType
 - DataRecord
 - AttributesDataRecord
 - AttributesEntityType
 - DeepBoxDivision
 - DeepBoxEnterprise

ID	DÉSIGNATION	TYPE	VALEUR PAR D...	GENRE DE L'ATTRIBUTION	ATTRIBUTION
DeepBoxDivision		Integer	0	Valeur événement	DeepBoxDivi
DeepBoxEnterprise		Integer	0	Valeur événement	DeepBoxEnt
DontCreateCustomer		Boolean	false		
DontCreateSupplier		Boolean	false		
DontCreateAddress_Fibu		Boolean	false		
BookModeKredi		String	SystemSettings		
BookModeDebi		String	Book		
DontCreatePaymentMethod_Eb		Boolean	false		
DontSendSuccessMessages		Boolean	false		
Orde_OrderType		String	Order		
Orde_SequenceNr		Integer	0		
Orde_Pricing		String	By Abacus Pr...		
ProposalSetId		Integer	0		
KredFailLinkToPendingDocs		Boolean	true		
DebiFailLinkToPendingDocs		Boolean	true		

Rechercher Saisir ici le texte de recherche

Vers le bas Vers le haut Minuscules / majuscules Caractères génériques

Annuler OK

En principe, les paramètres suivants sont définis par défaut :

Version	Comportement appel lien (par défaut)	Survoler / changer de comportement (nouveau/ancien)
V2025	K11 / Documents en suspens D111 / Documents en suspens	KrediFailLinkToPendingDocs = false -> appel Q325 DebiFailLinkToPendingDocs = false -> appel Q325
V2024	Q325 / Document	KrediFailLinkToPendingDocs = true -> K11 / Document en suspens DebiFailLinkToPendingDocs = true -> D111 / Document en suspens

Sur la version 2024, l'inbox K11 connue s'ouvre par défaut via ce lien (donc programme Q325 "AbaScan Inboxes"). Ce paramètre permet de contrôler que le document atterrit dans l'onglet 'Documents en suspens' dans le programme K11 "Saisie / correction des factures".

Sur la version 2025, l'onglet 'Documents en suspens' s'ouvre par défaut via le lien dans la notification. Avec un paramètre, il est possible de remplacer le fait que les documents atterrissent dans le programme Q325 "AbaScan Inboxes".

4.2 Désactiver les notifications réussies

Cette partie décrit comment désactiver les notifications lorsque les documents ont été traités avec succès.

"DontSendSuccessMessages"

Par défaut, on reçoit une notification dans l'AbaMenu pour chaque document traité depuis la DeepBox dans Abacus. Les notifications réussies peuvent être désactivées au moyen de paramètres d'entrée pour les applications COFI, Débiteurs, Créanciers, afin que les notifications ne soient plus envoyées qu'en cas d'erreur.

Paramètre :

Dans Q908 "Gestion DeepCloud", il est possible de définir les paramètres de notification par mandant. Les définitions sont enregistrées sur le trigger.

NOM	FOLDERID	PROCESSUS	STOPPÉ	UTILISATEUR	DÉMARRER PROCESSUS DANS MAN...
Webhook Mandant 7777	16f25c2c-78a2-4598-8e7a-fd231a...	Traiter les documents de DeepBox	<input type="checkbox"/>	DeepCloud	7777

"Créer / Traiter" permet d'ouvrir le dialogue de configuration des paramètres via "Traiter variables Input". Ensuite, la valeur souhaitée peut être enregistrée dans le dialogue.

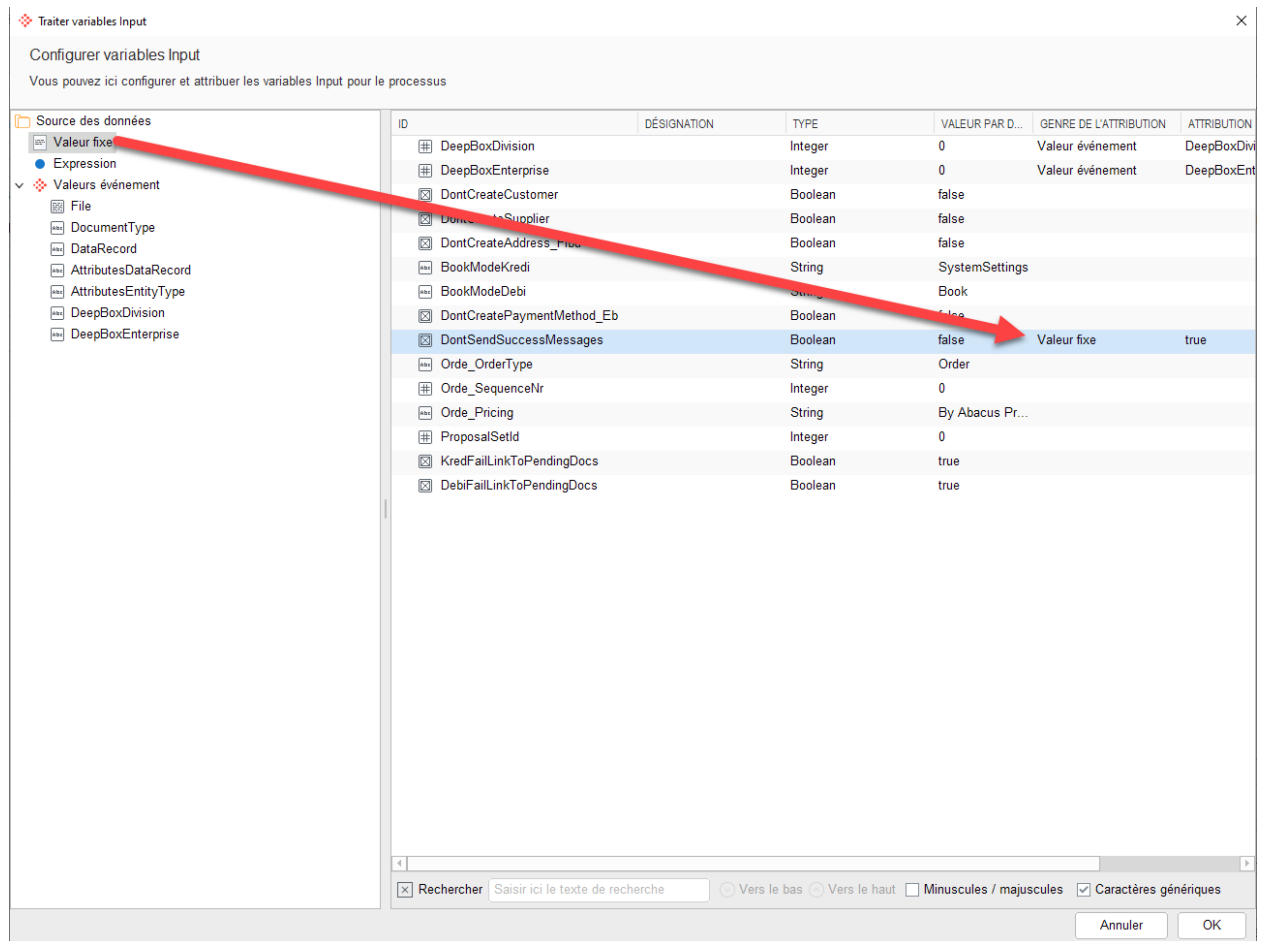

Indication : avec le paramètre DoNotBook, les documents atterrissent toujours dans l'inbox, voir [KB-9931](#). Comme cette opération est considérée comme une erreur, un message apparaît toujours dans ce cas, même si DontSendSuccessMessages est activé. A partir de la version 2023/2024 SP/Hotfix du 15.11.2024, le système a été adapté de manière qu'aucune notification ne soit plus envoyée en cas de message d'erreur par DoNotBook.

4.3 BookingMode - contrôler l'imputation automatique depuis la DeepBox

Cette partie décrit comment contrôler l'imputation automatique par mandant.

Mode de comptabilisation (valeur d'entrée du processus : "Booking Mode")

Un mode d'écriture indique si les documents d'un mandant doivent être imputés directement dans les programmes K11 "Saisie / correction des factures" ou D111 "Imputation les documents" ou s'ils atterrissent dans l'inbox. Les modes d'imputation suivants peuvent être définis :

- Valeur d'entrée du processus : "SystemSettings" : Dès que le document a été transmis à Abacus par la DeepBox, les paramètres de la Comptabilité des débiteurs ou des créanciers s'appliquent. Si, par exemple, il est défini que les documents des nouveaux fournisseurs ne doivent pas être enregistrés, cela est pris en compte. Ce mode d'imputation est le paramètre par défaut.

Les paramètres spécifiques au mandant peuvent être remplacés par les deux modes d'imputation suivants :

- Ne pas imputer (valeur d'entrée processus : "DoNotBook") : ici, tous les documents arrivent dans l'inbox AbaScan, ils ne sont pas imputés. Les documents peuvent ainsi être contrôlés, adaptés ou même rejetés, sans qu'une écriture doive être extournée.

- Imputer (valeur d'entrée du processus : "Book") : lors du traitement des documents par la DeepBox, les paramètres dans Abacus sont ignorés et l'écriture est passée. Les exceptions sont les erreurs qui bloquent l'imputation, même en cas de saisie manuelle.

Paramètre

Dans le programme Q908 "Gestion du DeepCloud", le BookingMode peut être défini par mandant. Les définitions sont enregistrées sur le trigger. "Créer / Traiter" permet d'ouvrir le dialogue de configuration des paramètres via "Traiter variables Input".

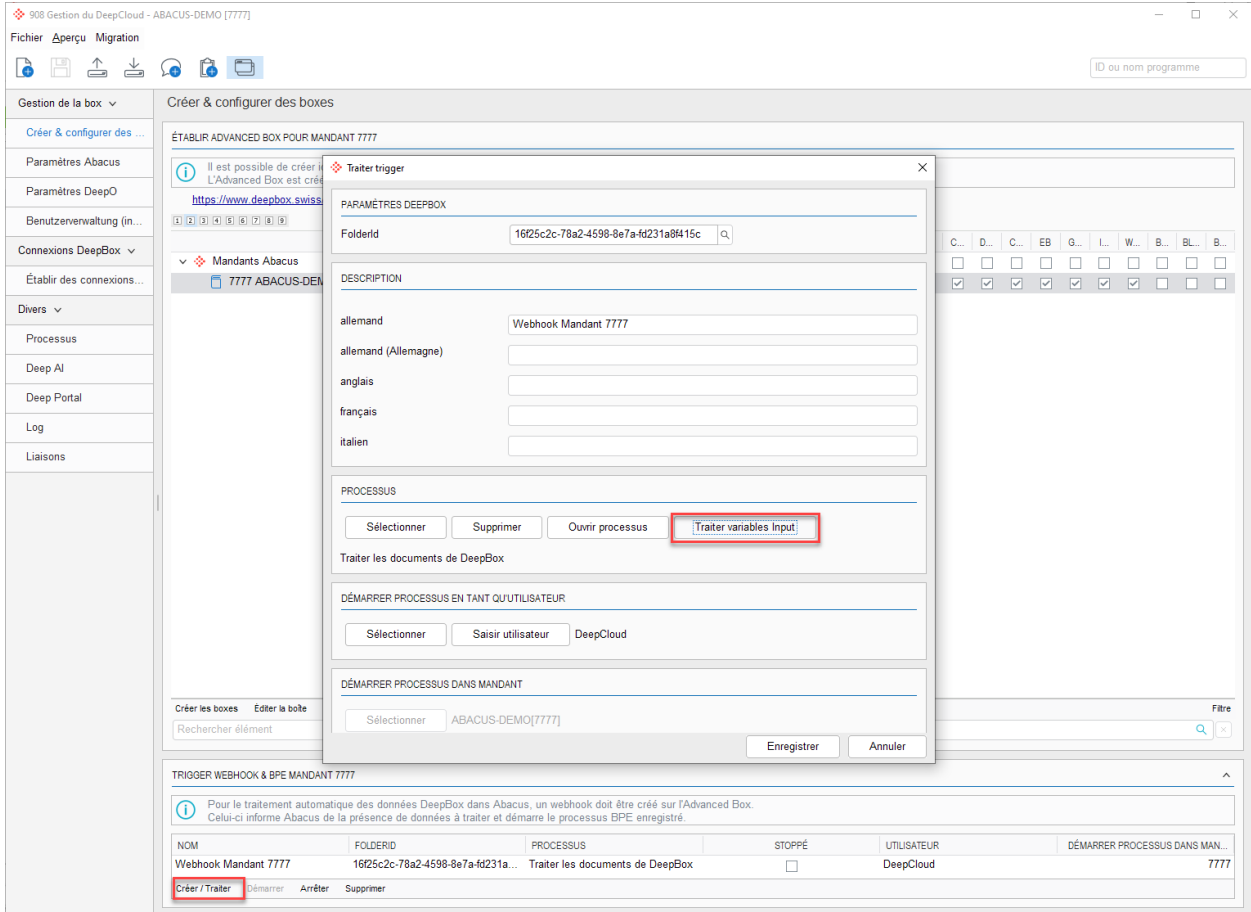

Pour enregistrer le BookingMode, il faut faire glisser une "valeur fixe" vers le "BookModeKredi" ou le "BookModeDebi". Ensuite, le mode souhaité peut être attribué dans le dialogue.

Configurer variables Input
Vous pouvez ici configurer et attribuer les variables Input pour le processus

Source des données

- Valeur fixe
- Expression
- Valeurs événement
 - File
 - DocumentType
 - DataRecord
 - AttributesDataRecord
 - AttributesEntityType
 - DeepBoxDivision
 - DeepBoxEnterprise

ID	DÉSIGNATION	TYPE	VALEUR PAR D...	GENRE DE L'ATTRIBUTION	ATTRIBUTION
DeepBoxDivision		Integer	0	Valeur événement	DeepBoxDivi
DeepBoxEnterprise		Integer	0	Valeur événement	DeepBoxEnt
DontCreateCustomer		Boolean	false		
DontCreateSupplier		Boolean	false		
DontCreateAddress_Fibu		Boolean	false		
BookModeKredi		String	SystemSettings	Valeur fixe	Book
BookModeDebi		String	Book		
DontCreatePaymentMethod_Eb		Boolean	false		
DontSendSuccessMessages		Boolean	false	Valeur fixe	true
Orde_OrderType		String	Order		
Orde_SequenceNr		Integer	0		
Orde_Pricing		String	By Abacus Pr...		
ProposalSetId		Integer	0		
KredFailLinkToPendingDocs		Boolean	true		
DebiFailLinkToPendingDocs		Boolean	true		

Rechercher Saisir ici le texte de recherche

Annuler OK

Les entrées de texte suivantes sont prises en compte par le processus :

- Book
- DoNotBook
- Systemsettings

Attention : les majuscules et les minuscules sont prises en compte. Si une valeur incorrecte ou inconnue est saisie, les paramètres du système s'appliquent.

4.4 Désactivation de la création automatique d'adresses

Cette partie décrit les paramètres d'entrée DontCreateCustomer, DontCreateSupplier.

Lorsqu'un nouveau créancier ou débiteur est traité dans la DeepBox, il est saisi directement dans l'application correspondante dans Abacus.

La création automatique d'adresses peut être désactivée à l'aide des paramètres d'entrée suivants.

- DontCreateCustomer - Aucun client n'est créé dans le D31.
- DontCreateSupplier - Aucun fournisseur n'est créé dans K31.

Pour effectuer la désactivation, il faut "glisser-déposer" la "valeur fixe" de la source de données sur le paramètre souhaité. Une fenêtre s'ouvre, dans laquelle la valeur par défaut est "false". Pour la désactivation, la valeur doit être définie sur "true".

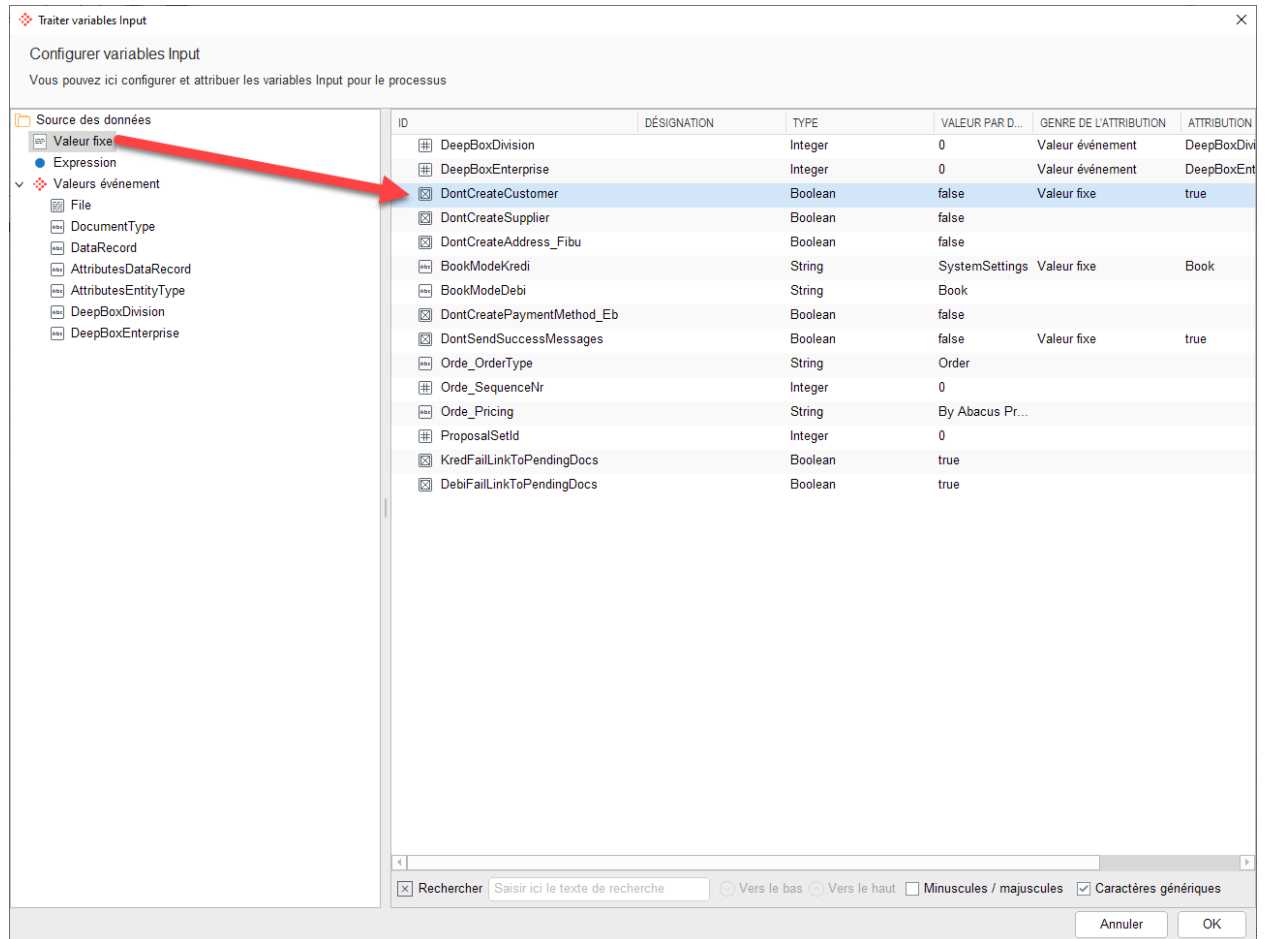

Lorsqu'un document est traité avec une nouvelle adresse dans la DeepBox et que le paramètre input est actif, le document apparaît dans l'inbox Abacus avec le message d'erreur correspondant. Le document peut maintenant être traité à partir de l'inbox. Pendant le processus de traitement, une saisie rapide du fournisseur ou du client apparaît et le document est directement enregistré à la nouvelle adresse créée.

4.5 Désactivation de la création du mode de paiement automatique dans le programme E414 "Traitement des bénéficiaires".

Cette section décrit le paramètre d'entrée DontCreatePaymentMethod_Eb.

Ce paramètre contrôle si un chemin de paiement est automatiquement créé lors de la création d'un nouveau bénéficiaire de paiement dans le programme E414 "Traitement des bénéficiaires". Pour désactiver la création automatique du chemin de paiement, le paramètre d'entrée suivant peut être utilisé.

DontCreatePaymentMethod_Eb

Si ce paramètre est réglé sur "true", aucun chemin de paiement n'est créé automatiquement lors de la création d'un nouveau bénéficiaire. Seul le bénéficiaire du paiement est créé dans le programme E414 "Traitement des bénéficiaires".

Pour effectuer la désactivation, il faut "glisser-déposer" la "valeur fixe" sur le paramètre souhaité. Dans le dialogue qui s'affiche, la valeur "false" est définie par défaut. Pour la désactivation, la valeur doit être définie sur "true".

⚙️ Traiter variables Input

Configurer variables Input
Vous pouvez ici configurer et attribuer les variables Input pour le processus

Source des données

- [-] Valeur fixe
- [-] Expression
- [-] Valeurs événement
 - [-] File
 - [-] DocumentType
 - [-] DataRecord
 - [-] AttributesDataRecord
 - [-] AttributesEntityType
 - [-] DeepBoxDivision
 - [-] DeepBoxEnterprise

ID	DÉSIGNATION	TYPE	VALEUR PAR D...	GENRE DE L'ATTRIBUTION	ATTRIBUTION
[-]	DeepBoxDivision	Integer	0	Valeur événement	DeepBoxDivi
[-]	DeepBoxEnterprise	Integer	0	Valeur événement	DeepBoxEnt
[x]	DontCreateCustomer	Boolean	false	Valeur fixe	true
[x]	DontCreateSupplier	Boolean	false		
[x]	DontCreateAddress_Fibu	Boolean	false		
[-]	BookModeKredi	String	SystemSettings	Valeur fixe	Book
[-]	BookModeDebi	String	Book		
[x]	DontCreatePaymentMethod_Eb	Boolean	false	Valeur fixe	true
[x]	DontSendSuccessMessages	Boolean	false	Valeur fixe	true
[-]	Orde_OrderType	String	Order		
[-]	Orde_SequenceNr	Integer	0		
[-]	Orde_Pricing	String	By Abacus Pr...		
[-]	ProposalSetId	Integer	0		
[x]	KredFailLinkToPendingDocs	Boolean	true		
[x]	DebiFailLinkToPendingDocs	Boolean	true		

Saisir ici le texte de recherche
 Vers le bas
 Vers le haut
 Minuscules / majuscules
 Caractères génériques

5. Intégration DeepSign

5.1 Contrôler l'expéditeur de l'e-mail d'invitation sur DIV

A partir de la version 2024 SP 15.09.2024, il est possible de contrôler l'expéditeur de l'e-mail d'invitation. Il est ainsi possible d'envoyer des e-mails d'invitation DeepSign distincts pour différentes sociétés gérées en tant que division.

Exemple : Abacus Research SA dispose d'une organisation DeepCloud qui est reliée au mandant. Le client a d'autres divisions, par exemple DeepCloud. Un nouveau contrat de travail est maintenant envoyé par DeepCloud pour signature. L'expéditeur de l'e-mail d'invitation DeepSign était jusqu'à présent Abacus Research AG. Désormais, cela peut être géré en conséquence et l'expéditeur est désormais DeepCloud.

Lors de l'envoi d'une demande DeepSign depuis Abacus, l'e-mail est toujours envoyé au nom de l'organisation DeepCloud connectée.

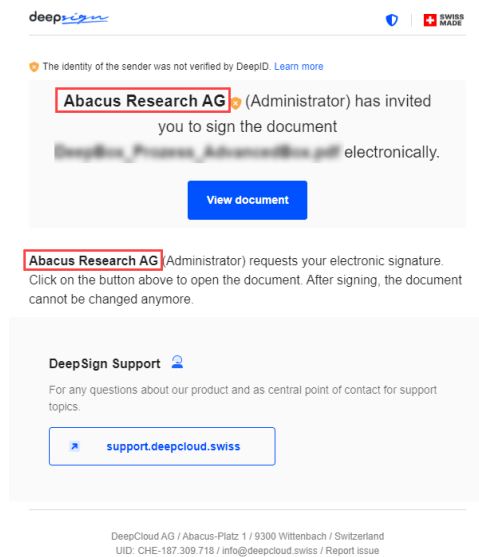

Comme il n'est pas possible de relier une organisation DeepCloud propre aux divisions dans le programme Q908 "Gestion du DeepCloud", il faut établir une connexion séparée par divisions dans le programme Q904 "Gestion du stockage" pour les demandes DeepSign.

Ensuite, il est possible de déterminer l'expéditeur de la demande avant l'envoi.

Pour relier chaque division à un compte DeepCloud séparé, il faut procéder comme suit :

1. Ouvrir le programme Abacus Q904 "Gestion du stockage".
2. Sélectionner un mandant doté de divisions
3. Ajouter un nouveau lien pour chaque division -> type : DeepServices (DeepSign)

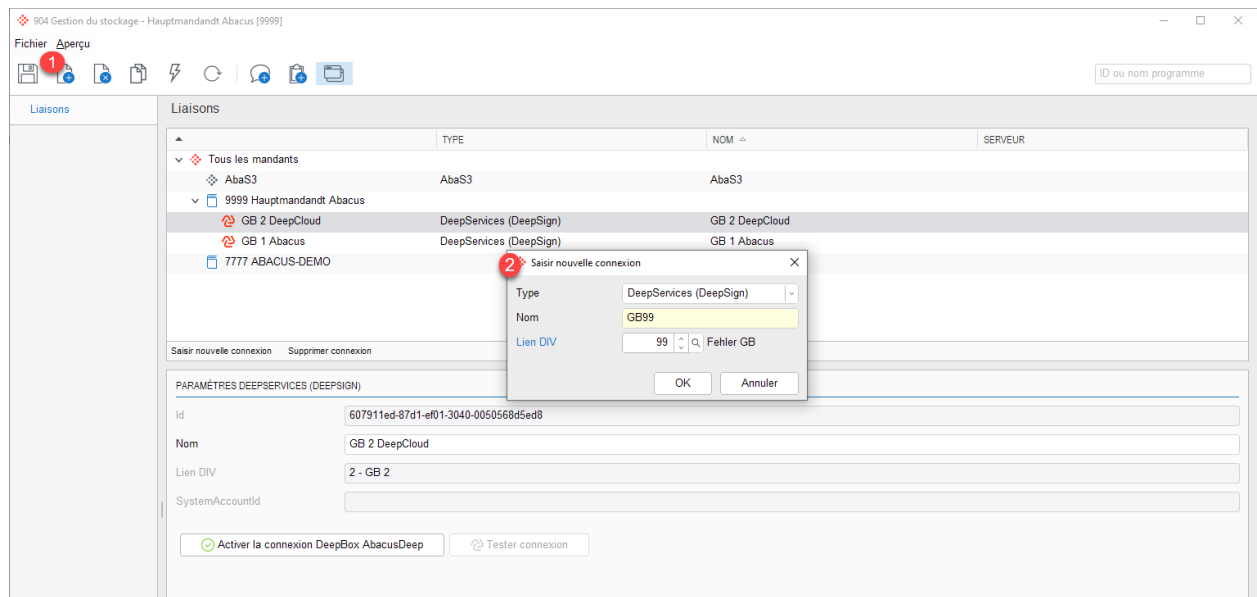

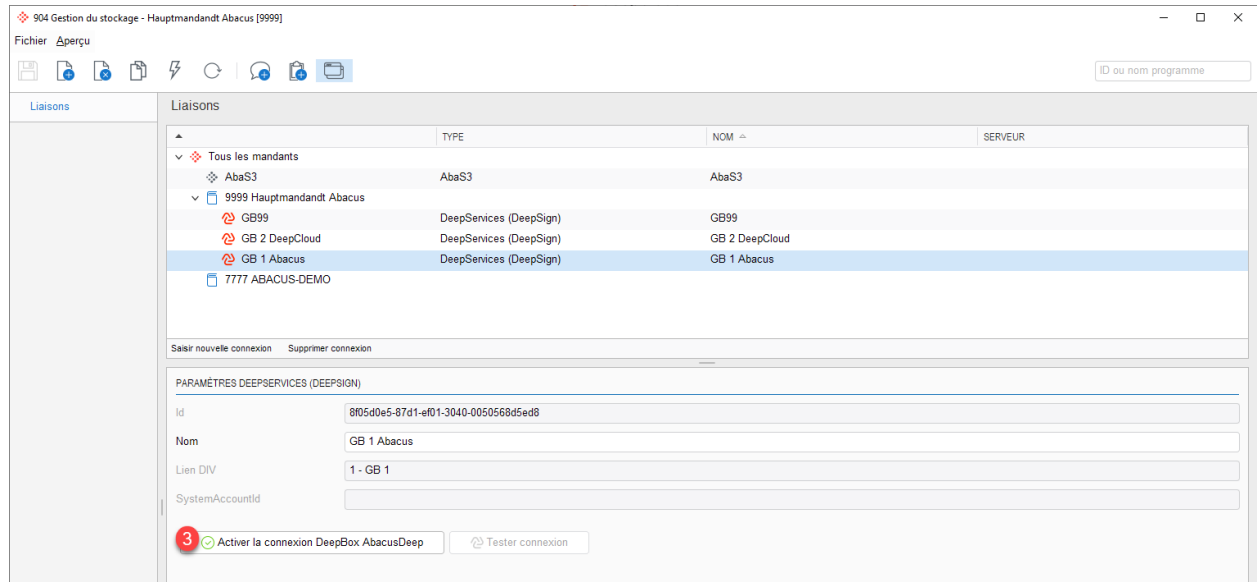

Si un utilisateur d'Abacus envoie maintenant une demande DeepSign, l'utilisateur peut choisir l'expéditeur de l'entreprise. L'utilisateur ne voit que les divisions auxquelles il a accès. La division à laquelle le collaborateur est affecté dans la base du personnel est proposée comme expéditeur. Dans l'exemple suivant, la demande DeepSign est lancée avec un utilisateur qui a accès aux divisions 1 et 2 :

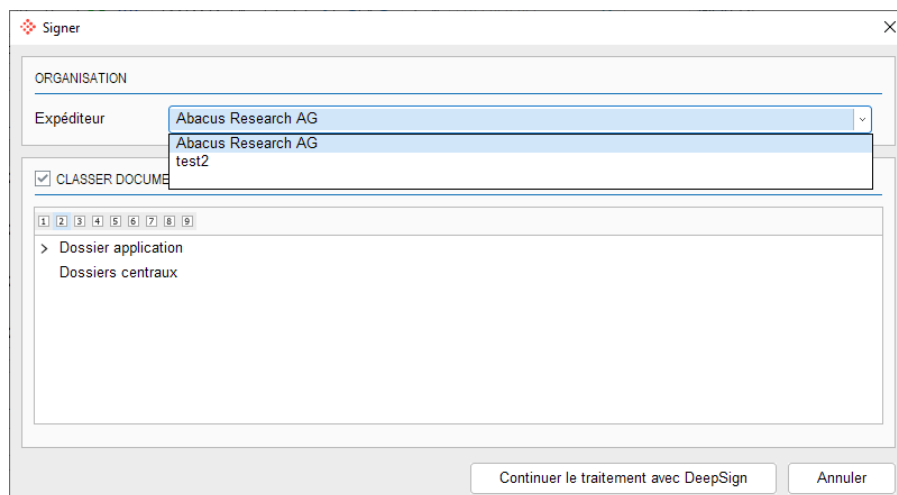

Indication : facturation des demandes DeepSign : Les coûts de DeepSign sont toujours facturés à l'organisation expéditrice. Il se peut donc que les coûts de DeepO, par exemple, soient facturés à une autre organisation que les coûts de DeepSign.

Attention : si un domaine d'activité n'a pas sa propre connexion dans le programme Q904 "Gestion du stockage", la connexion Deep du mandant (connexion par mandant) ou, si celle-ci n'est pas définie, la connexion Deep de l'installation (connexion principale) est prise comme organisation expéditrice.

5.2 Sceau de Phoenix/AbaReport

Les sceaux peuvent être utilisés dans Phoenix et dans AbaReport.

Prérequis : pour utiliser des "sceaux", il faut les définir dans les paramètres de DeepCloud sous "Certificat de sceau".

Compte utilisateur

- Mon compte
- Ma signature
- Mon identité
- Mes données personnelles
- Mes partages

Compte d'organisation

Abacus Research AG

- Données d'organisation
- Utilisateurs
- Groupes
- Boîtes
- Étiquettes
- Abonnement
- Modèle de signature
- Certificats de sceau

Certificat de sceau

Sceaux Créer un sceau

test Sceau avancé conformément à la législation de l'UE (eIDAS) Gérer les administrateurs

siegel 2

Compte utilisateur

- Mon compte
- Ma signature
- Mon identité
- Mes données personnelles
- Mes partages

Compte d'organisation

Abacus Research AG

- Données d'organisation
- Utilisateurs
- Groupes
- Boîtes
- Étiquettes
- Abonnement
- Modèle de signature
- Certificats de sceau

Certificat de sceau > Certificats > test > siegel 2

test **siegel 2**

Réglage du sceau Utilisateurs du sceau

Désignation interne
Le nom est utilisé exclusivement en interne pour la sélection du sceau dans DeepSign.

Nom d'affichage

Description (Facultatif)

Emplacement du sceau
Cette clé est utilisée pour le placement automatique du sceau dans le document. [Plus d'informations](#)

Clé unique

Aperçu Modifier

Advanced Seal - EU (eIDAS)
Abacus Research AG
13.02.2025

Enregistrer

Ensuite, donner l'accès au sceau à l'utilisateur de service Abacus via "Utilisateurs du sceau".

Compte utilisateur

- Mon compte
- Ma signature
- Mon identité
- Mes données personnelles
- Mes partages

Compte d'organisation

Abacus Research AG

- Données d'organisation
- Utilisateurs
- Groupes
- Boîtes
- Étiquettes
- Abonnement
- Modèle de signature
- Certificats de sceau

Certificat de sceau > Certificats > test > siegel 2

test **siegel 2**

Réglage du sceau Utilisateurs du sceau

L'utilisateur du sceau est une personne autorisée à utiliser le sceau au nom de l'organisation. L'administrateur du sceau a le pouvoir d'utiliser et de configurer le sceau et d'ajouter ou de supprimer des utilisateurs du sceau.

Utilisateur du sceau Ajouter utilisateurs/groupes

AO Abacus int deepsiegel 04022025
0a85ccae- Sigillo Admin

Q981 Type de groupe Sceau :

L'accès à un sceau est défini par un nouveau type de groupe dans le programme Q981 "Gestion des utilisateurs" : Type de groupe "Sceau"

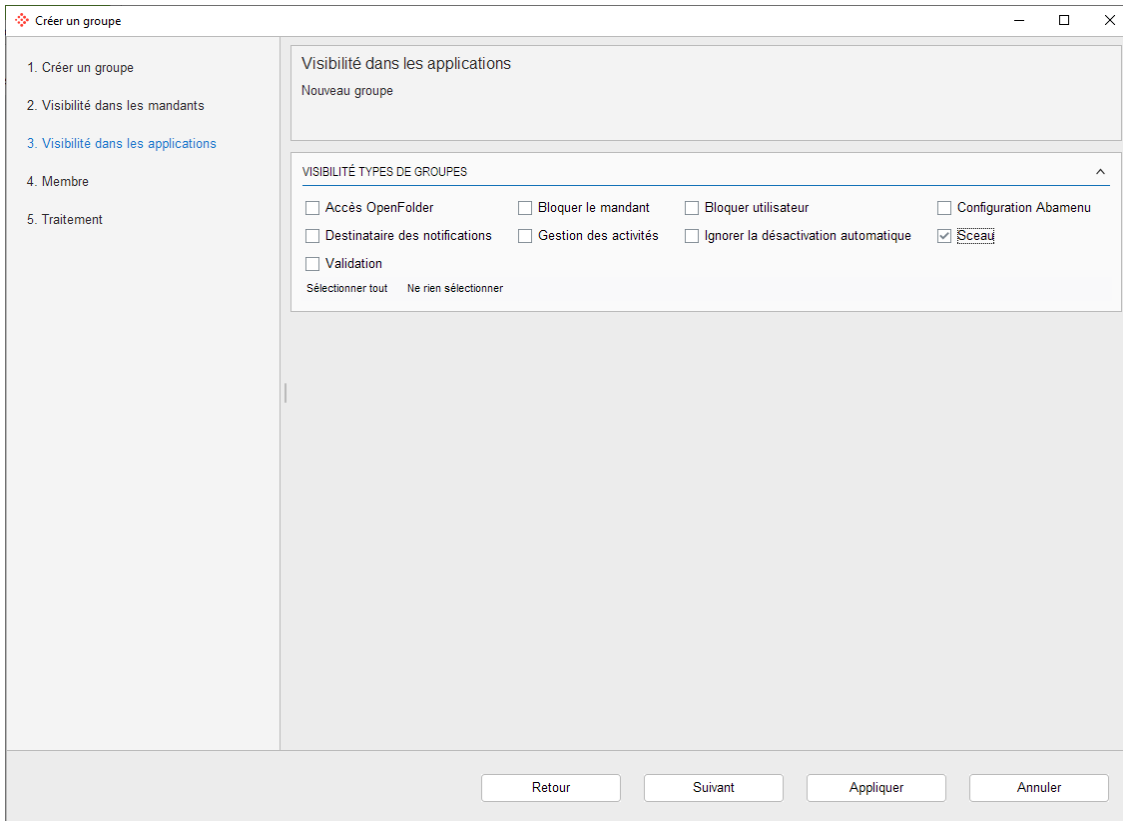

Dans ce groupe, il est possible de définir quels utilisateurs ou groupes sont membres de ce groupe.

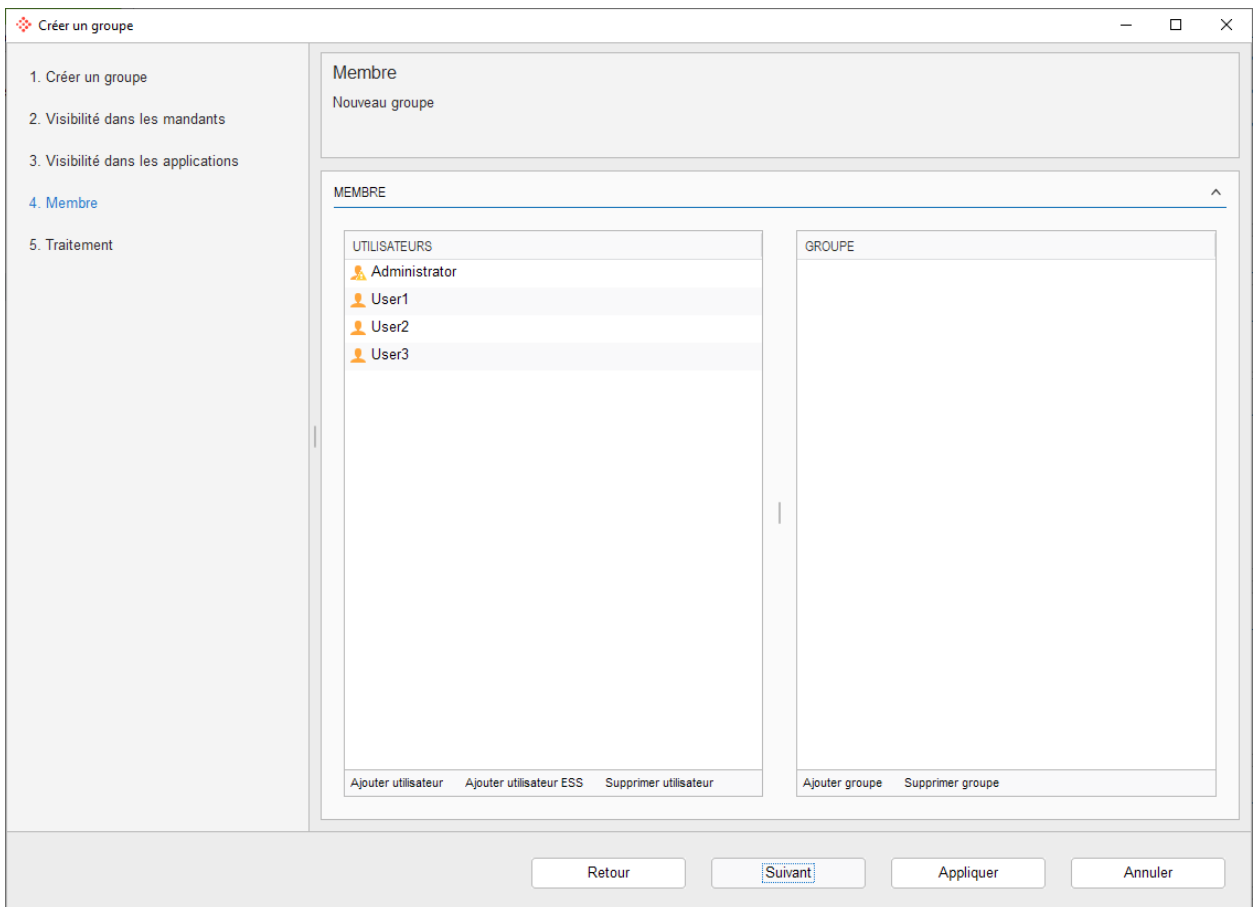

Q938 Sceau administration :

Dès que l'utilisateur de service a reçu l'accès aux sceaux, il est possible de commencer à définir les sceaux dans le programme Q938 "DeepSign Cockpit" sous l'onglet "Sceau administration".

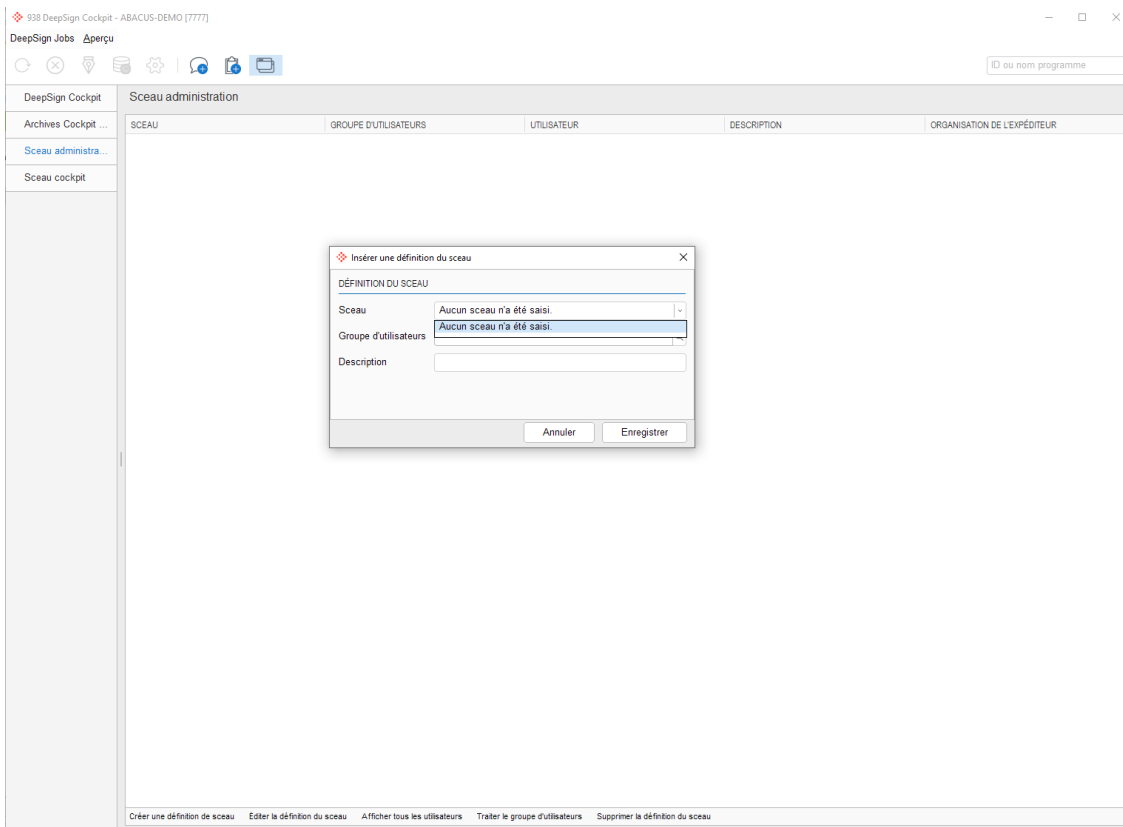

Q938 Créer une définition de sceau :

Il est maintenant possible de définir quel groupe d'utilisateurs peut utiliser quel sceau dans le programme Q938 "DeepSign Cockpit".

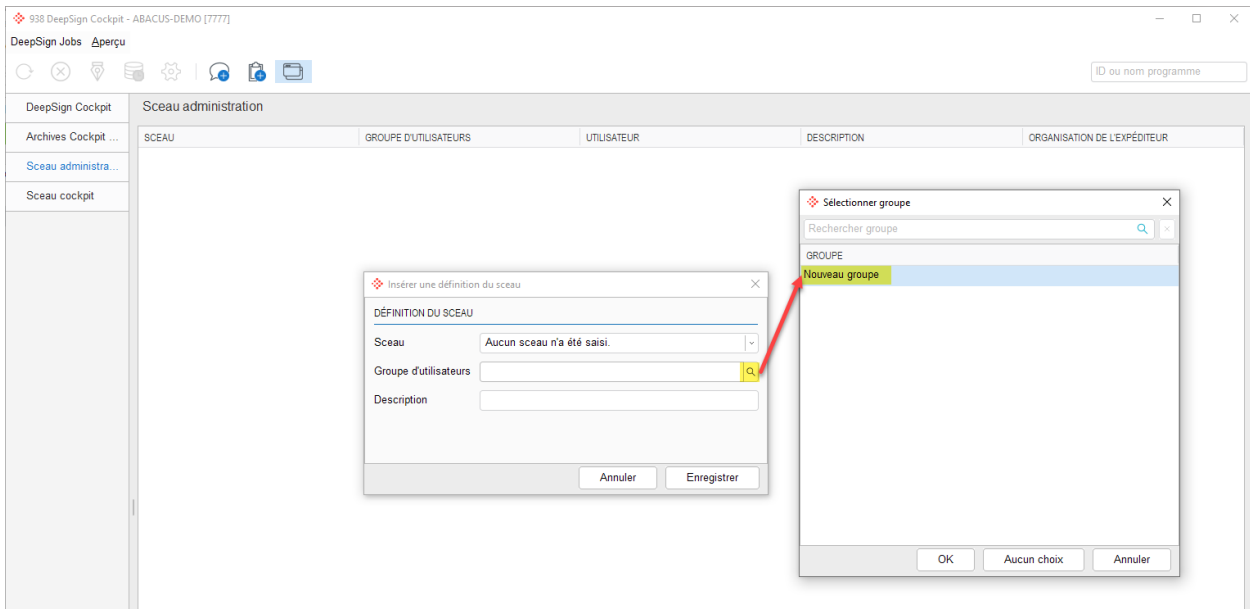

Intégration du sceau dans Reportdesigner Phoenix :

Dans FIRE, un utilisateur disposant de droits d'accès peut utiliser des sceaux comme suit :

- Paramètres généraux
- passer à l'onglet "Sceau"

L'utilisateur peut choisir le sceau et déterminer s'il doit apparaître visuellement ou non sur l'extrait.

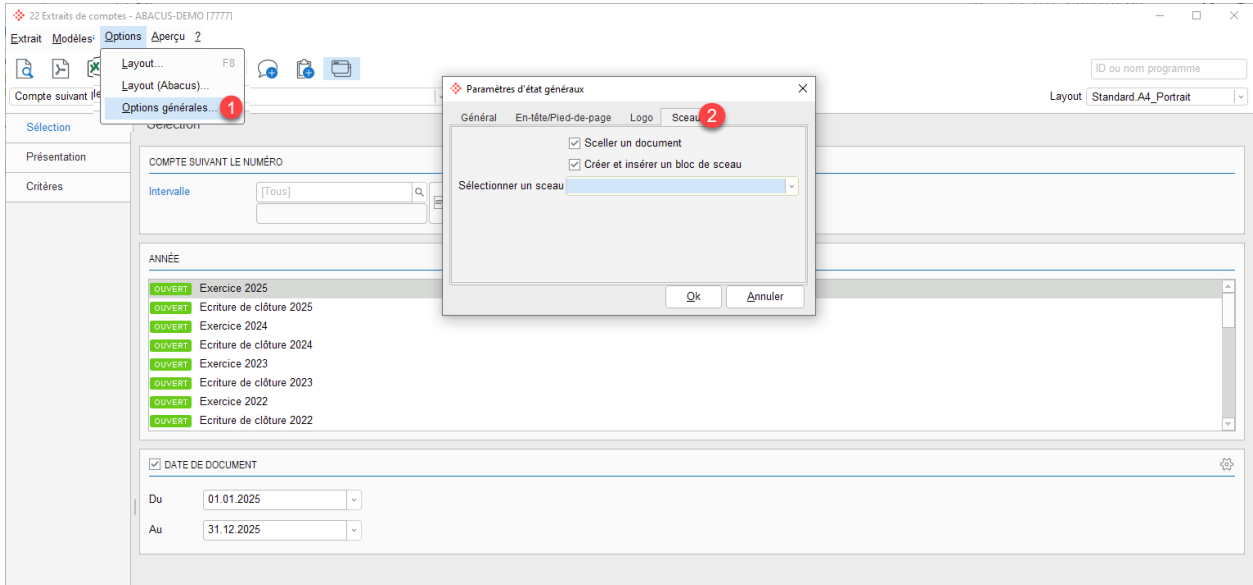

Intégration du sceau dans AbaReport :

Pour utiliser "Sceau" dans AbaReport, il faut l'activer explicitement dans les paramètres de l'AbaReport.

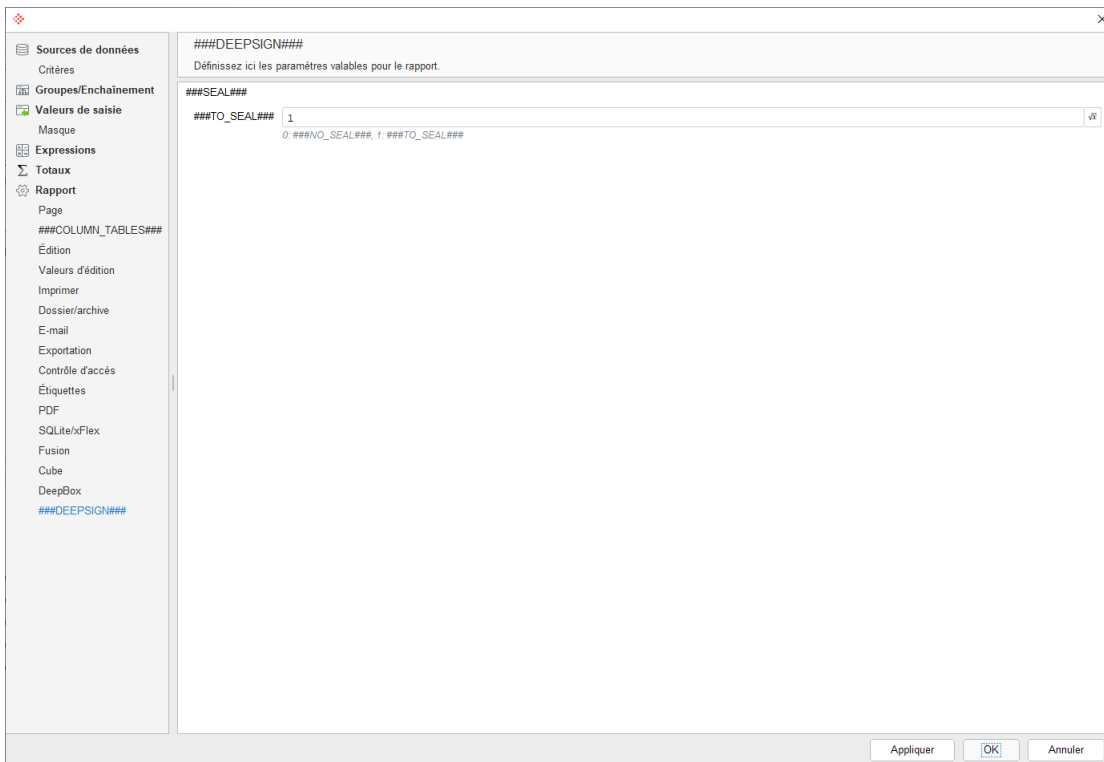

Actuellement, nous définissons un sceau comme suit :

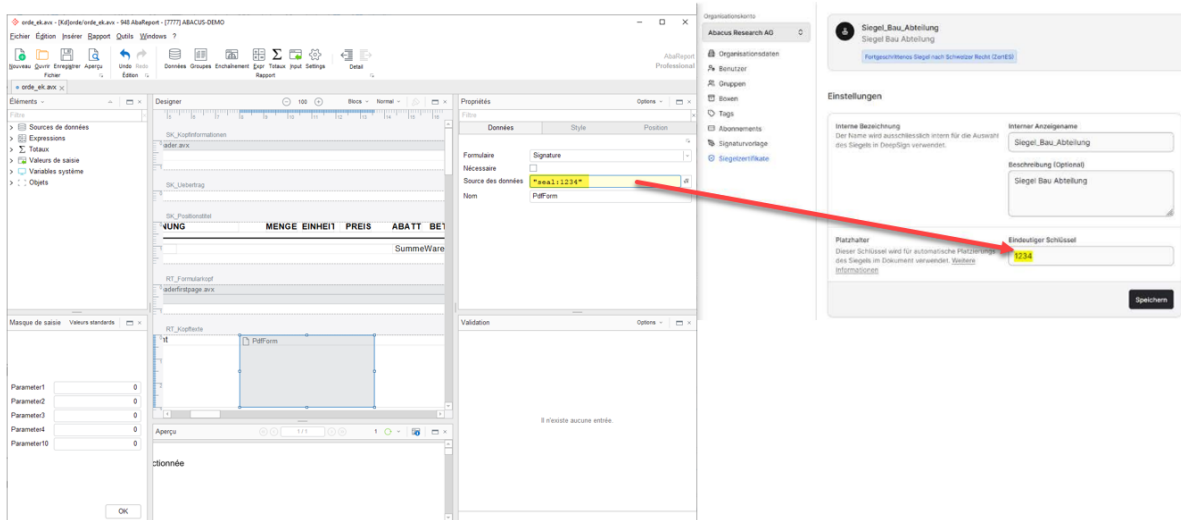

Indication : connexion Deep pour les DIV : Si des divisions sont utilisées, qui doivent être reliées à leur propre organisation Deep, veuillez tenir compte du **KB-9894** .

5.3 Table DeepSign - mettre tous les champs à disposition

A partir de la version 2024 SP 15.09.2024, tous les champs de la table DeepSign sont disponibles dans AbaReport. Cela ne doit plus être défini via la table "tableslist.ini".

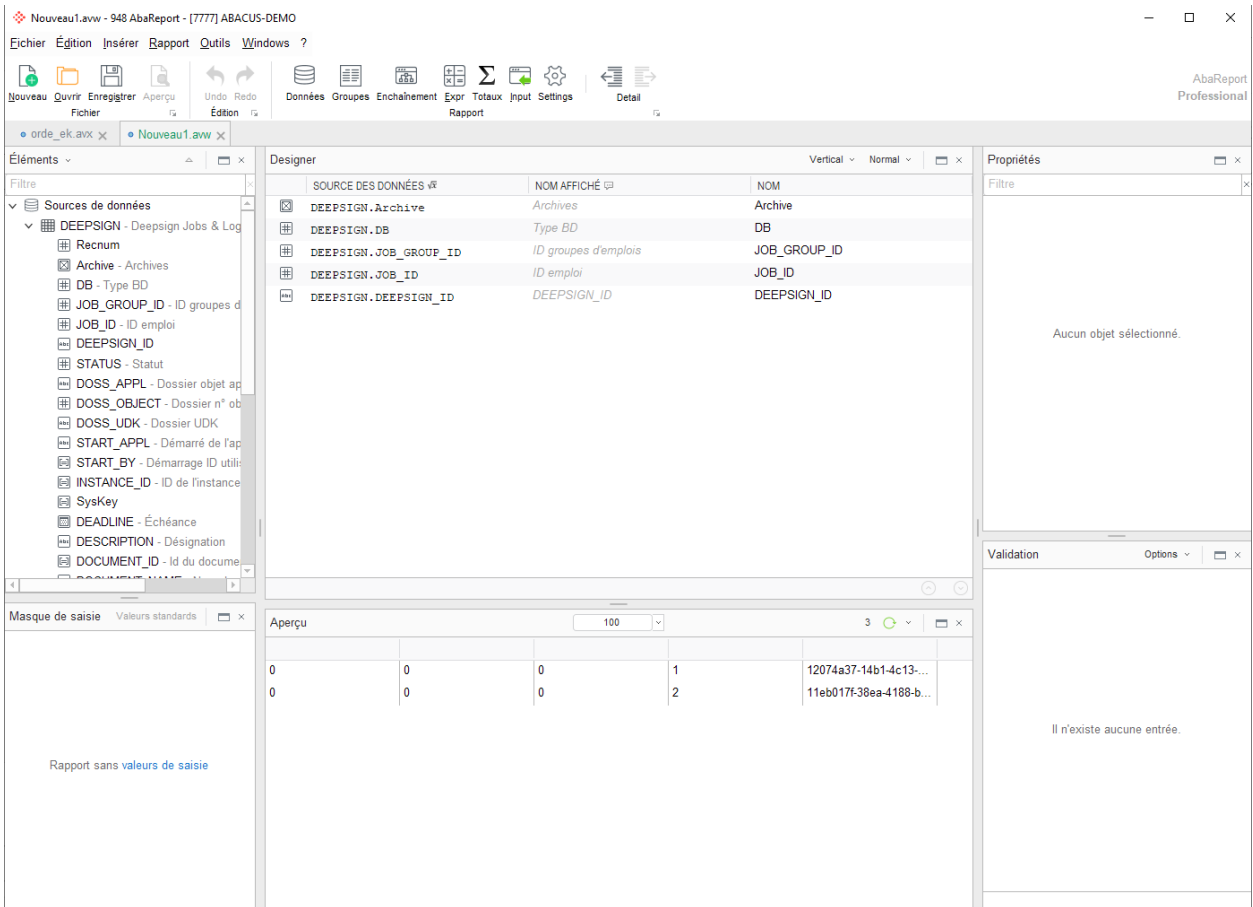

5.4 Q938 "DeepSign Cockpit" - 'Préparer à nouveau une demande de signature'

Depuis le programme N2111 "Liste des employés", il est possible de créer des demandes de signature pour plusieurs collaborateurs via l'aperçu. Les demandes peuvent être refusées ou retirées par certains employés. A partir de la version 2024 15.09.2024, il est possible de préparer la demande dans le programme Q938 "DeepSign Cockpit" avec un clic droit sur la demande correspondante.

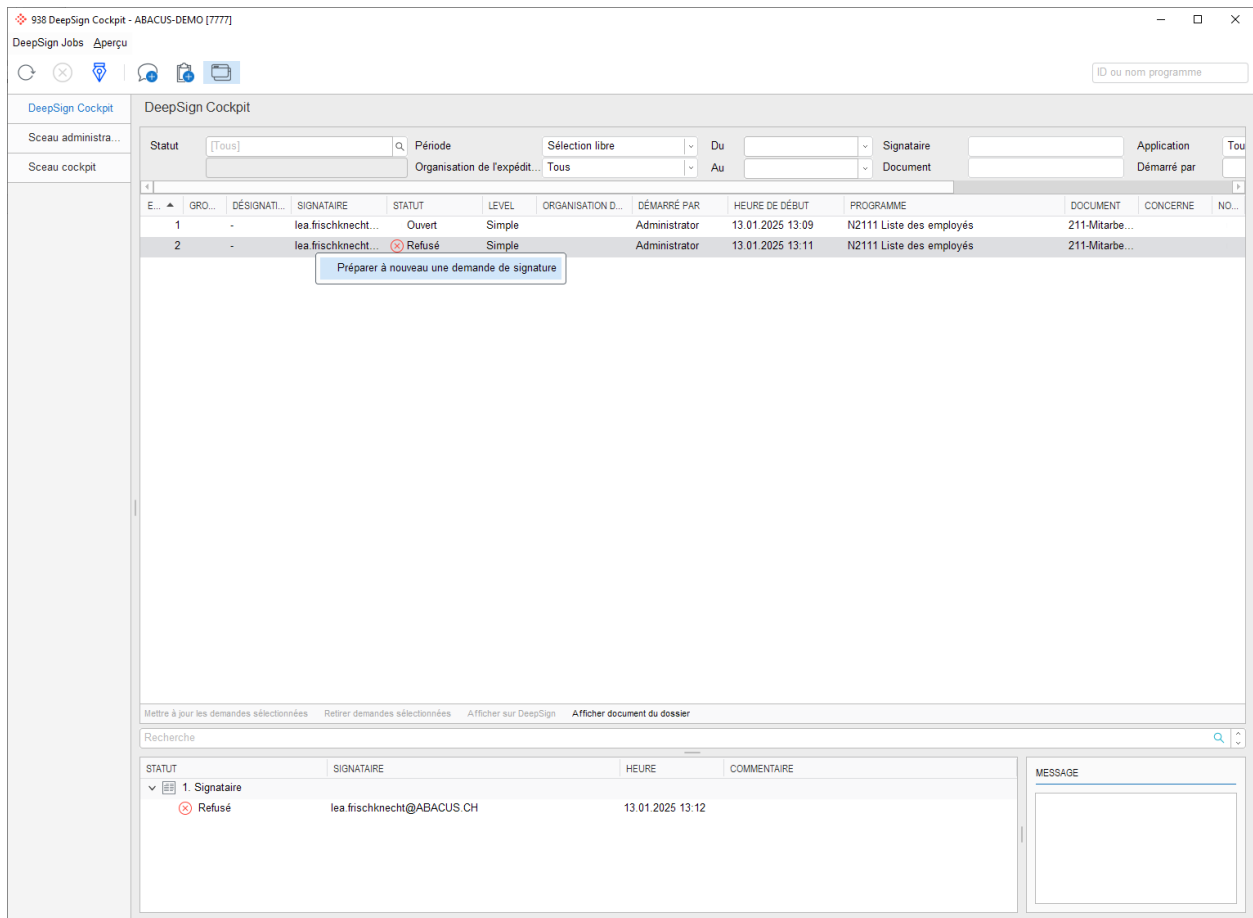

Cette fonction est disponible uniquement, si :

- la demande n'a pas le statut 'ouvert',
- la demande a été déclenchée à partir du programme N2111 "Liste des employés".
- les valeurs suivantes du cockpit sont transmises au programme N2111 "Liste des employés" pour la nouvelle préparation :
 - définition de la plage de dates à partir de la désignation (ATTENTION : la définition doit être enregistrée avec 'Sélection libre')
 - employé / E-mail
 - niveau de signature
 - Si tous les paramètres correspondent, l'aperçu s'ouvre directement.

5.5 Q938 "DeepSign Cockpit" - Archiver les demandes

A partir de la version 2025, il y a la possibilité d'archiver les demandes DeepSign. Ceci est également disponible à partir de la version 2024 SP 15.11.2025. Cela peut être fait dans le programme Q938 "DeepSign Cockpit" via DeepSign Jobs ou via "Archiver les demandes sélectionnées". Les demandes ouvertes et les brouillons ne peuvent pas être archivés.

EMPLOI	GROUPE	DÉSIGNATION	SIGNATAIRE	STATUT	LEVEL	ORGANISATIO...	DÉMARRÉ PAR	HEURE DE DÉ...	HEURE DE FIN	PROGRAMME	DOCUMENT	CONCERNE	NOTES
7	0	-	lea.frischkne...	Ouvert	Simple		Administrateur	13.01.2025 1...	13.01.2025 1...	N2111 Liste ...	211-Liste_de...		
6	0	-	lea.frischkne...	Refusé	Simple		Administrateur	13.01.2025 1...	13.01.2025 1...	N2111 Liste ...	211-Liste_de...		
5	0	-	lea.frischkne...	Signé	Simple		Administrateur	13.01.2025 1...	13.01.2025 1...	F22 Extraits ...	1020_Kontok...	0_1020	
4	0	-	lea.frischkne...	Refusé	Simple		Administrateur	13.01.2025 1...	13.01.2025 1...	F22 Extraits ...	1020_Kontok...	0_1020	
3	0	-	lea.frischkne...	Ouvert	Simple		Administrateur	13.01.2025 1...		F22 Extraits ...	1020_Kontok...	0_1020	
2	0	-	info@aminab...	Ouvert	Simple		Administrateur	13.01.2025 0...		O121 Traite...	Auftrags-Nr.2...	O121 Traite...	
1	0	-		Brouillon	Simple		Administrateur	13.01.2025 0...		F22 Extraits ...	6620_Schauf...	0_6620	

Ensuite, les demandes archivées peuvent être consultées à l'aide du filtre "Archives".

GR...	DÉSIGN...	SIGNATAIRE	STATUT	LEVEL	ORGANISATION...	DÉMARRÉ PAR	HEURE DE DÉBUT	HEURE DE FIN	PROGRAMME	DOCUMENT	CONCERNE	...
6	-	lea.frischknech...	Refusé	Simple		Administrateur	13.01.2025 12:46	13.01.2025 12:47	N2111 Liste des employés	211-Liste_...		
5	-	lea.frischknech...	Signé	Simple		Administrateur	13.01.2025 10:53	13.01.2025 10:54	F22 Extraits de comptes	1020_Kon...	0_1020	

Indication : désormais, l'heure de fin est affichée en plus de l'heure de début. L'heure de fin est nécessaire pour qu'un Job automatique archive les demandes. Dès qu'une demande est terminée, l'heure de fin est gérée.

Les demandes dont le statut est le suivant ont été finalisées :

- Signé
- Erreur (moment de l'erreur)
- Retiré dans le cockpit
- Document non valide (moment de l'erreur)
- Refusé
- Retiré sur DeepSign

A partir de la version 2025 15.02.2024, les demandes seront archivées de manière automatisée. Cela peut être configuré via "DeepSign Jobs". L'onglet "Archives DeepSign Cockpit" est disponible à partir de la version 2025.

938 DeepSign Cockpit - ABACUS-DEMO [7777]

DeepSign Jobs Ansicht

DeepSign Cockpit

DeepSign Cockpit Archiv

Siegel Verwaltung

Siegel Cockpit

DeepSign Cockpit

Status [Alle] Periode

Absender-Organisation

Suche

Anträge automatisch archivieren

i Anträge werden nur automatisch archiviert, wenn sie abgeschlossen sind und eine Endzeit vorliegt.
Anträge mit dem Status "Offen" und "Entwurf" werden nicht archiviert.

Automatisches Archivierungsintervall festlegen (Tage)

EMPLOI	GROUPE	DÉSIGNATION	SIGNATAIRE	STATUT	LEVEL	ORGANISATIO...	DÉMARRÉ PAR	HEURE DE DÉ...	HEURE DE FIN	PROGRAMME	DOCUMENT	CONCERNE	NOTES
7	0	-	lea.frischkne...	Ouvert	Simple		Administrator	13.01.2025 1...		N2111 Liste ...	211-Liste_de...		
4	0		lea.frischkne...	Refusé	Simple		Administrator	13.01.2025 1...	13.01.2025 1...	F22 Extraits ...	1020_Kontok...	0_1020	
3	0		lea.frischkne...	Ouvert	Simple		Administrator	13.01.2025 1...		F22 Extraits ...	1020_Kontok...	0_1020	
2	0		info@aminab...	Ouvert	Simple		Administrator	13.01.2025 0...		O121 Traite ...	Auftrags-Nr.2...	O121 Traite...	
1	0			Brouillon	Simple		Administrator	13.01.2025 0...		F22 Extraits ...	6620_Schauft...	0_6620	

5.6 Q938 "DeepSign Cockpit" - Nouvelle colonne Organisation

Dans le programme Q938 "DeepSign Cockpit", la colonne "Organisation de l'expéditeur" peut désormais être affichée. Celle-ci est par exemple pertinente pour les mandants ayant des divisions activité et leurs propres connexions DeepCloud. Dès qu'une demande DeepSign est envoyée par une division, l'organisation de la division correspondante apparaît dans la colonne "Organisation de l'expéditeur".

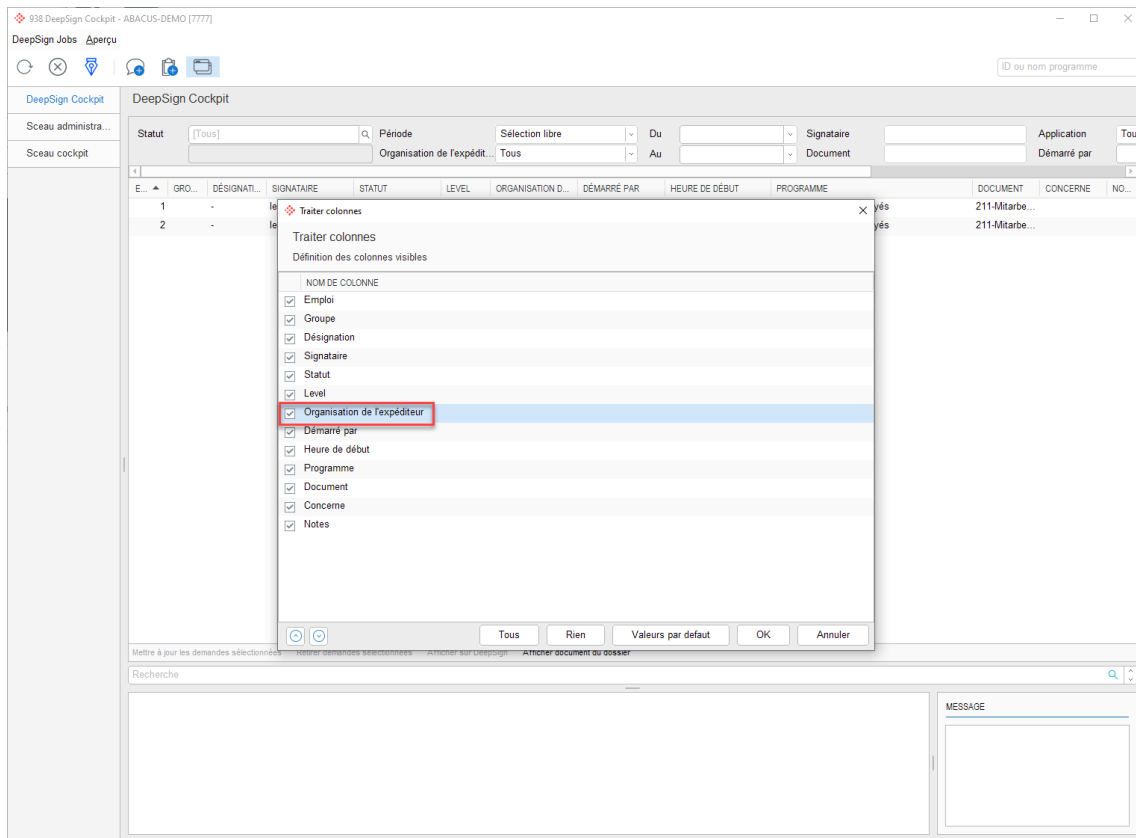

6. Widgets AbaMenu

6.1 AbaMenu - Aperçu du widget DeepSign

A partir de la version 2024 SP 15.09.2024, le widget "DeepSign" peut être intégré dans l'AbaMenu. Ainsi, l'utilisateur n'a pas besoin d'aller dans le programme Q938 "DeepSign Cockpit" pour voir le statut du document à signer. Le widget Aperçu DeepSign permet d'identifier en un coup d'œil ses propres demandes de signature ouvertes. Le widget s'actualise également lorsqu'il y a un changement de mandant.

Dans le programme Q1618 "Configurer les tableaux de bord (MyAbacus et AbaMenu)", l'AbaMenu peut être traité. Le widget "Aperçu DeepSign" peut être ajouté via "Ajouter / Deep Services".

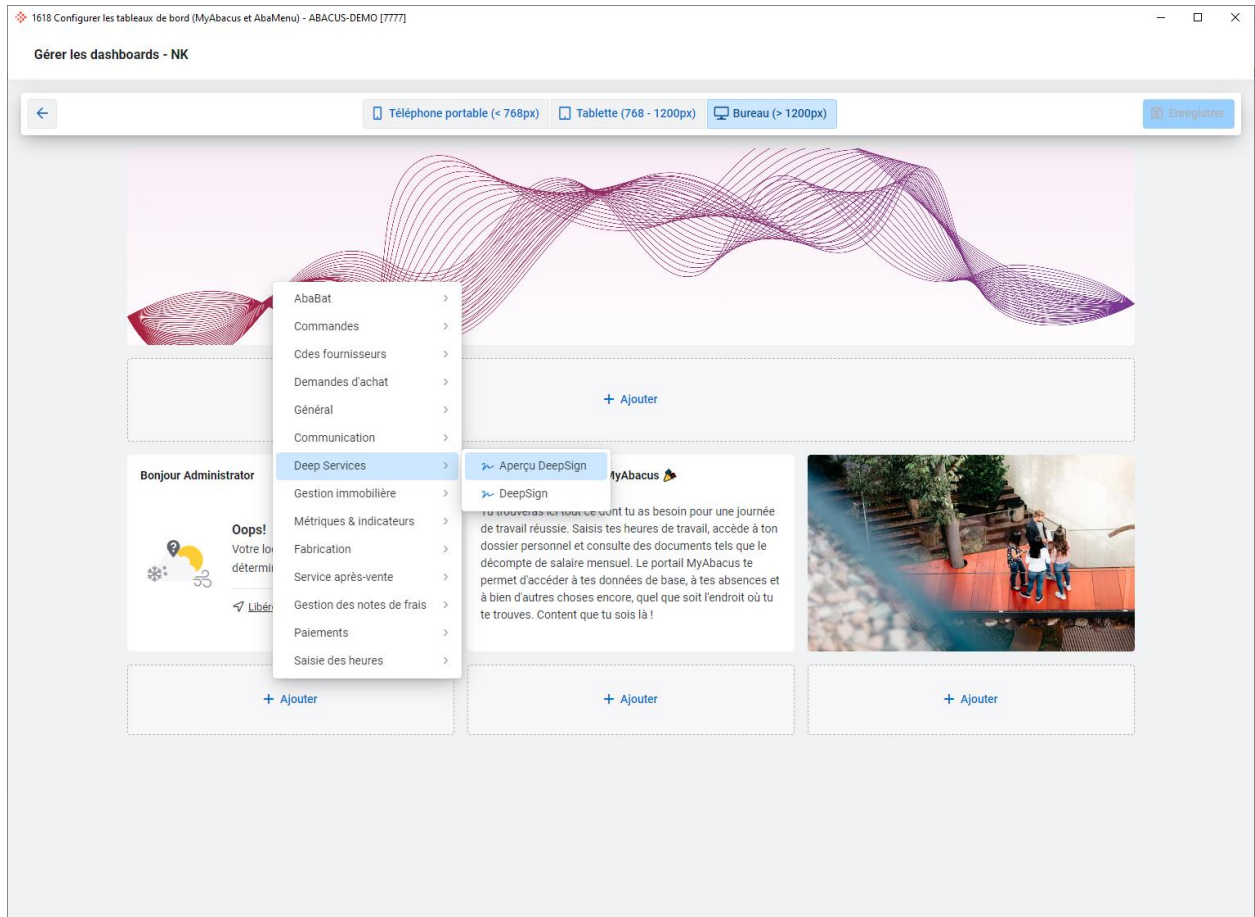

Dans le programme Q10 "Configurateur BrowserEdition" le nouveau Dashboard peut être ajouté.

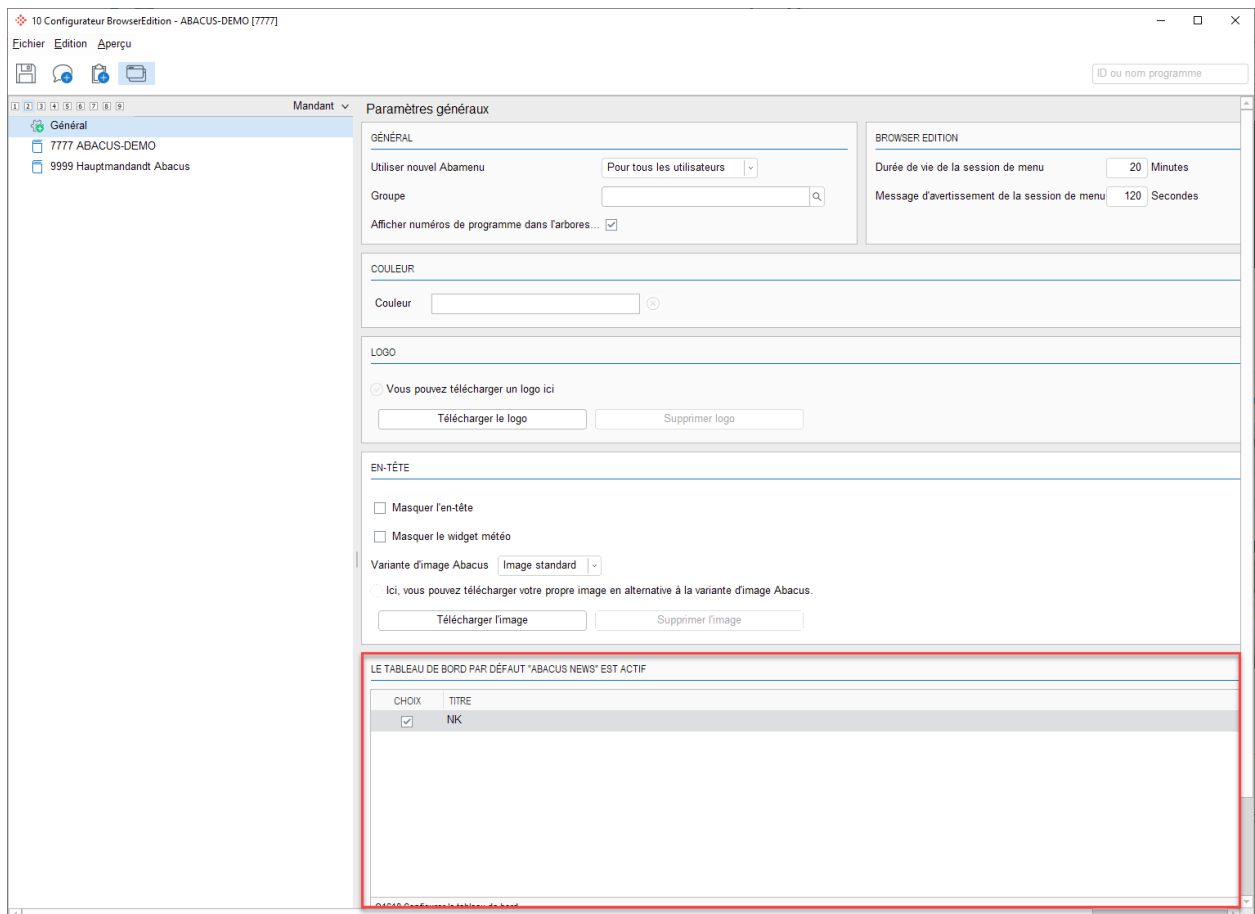

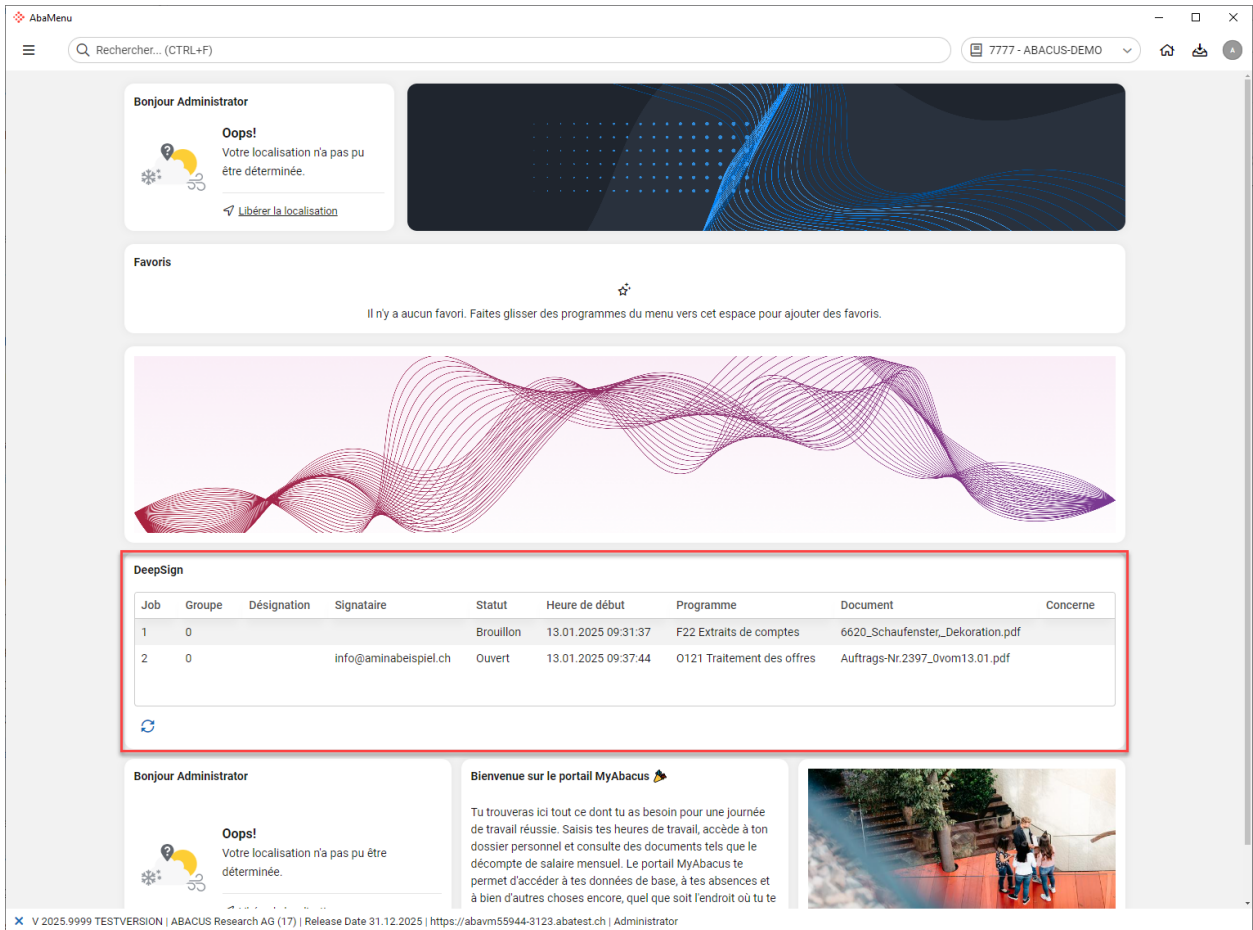

Un clic droit sur l'en-tête de colonne permet d'afficher/de masquer les colonnes.

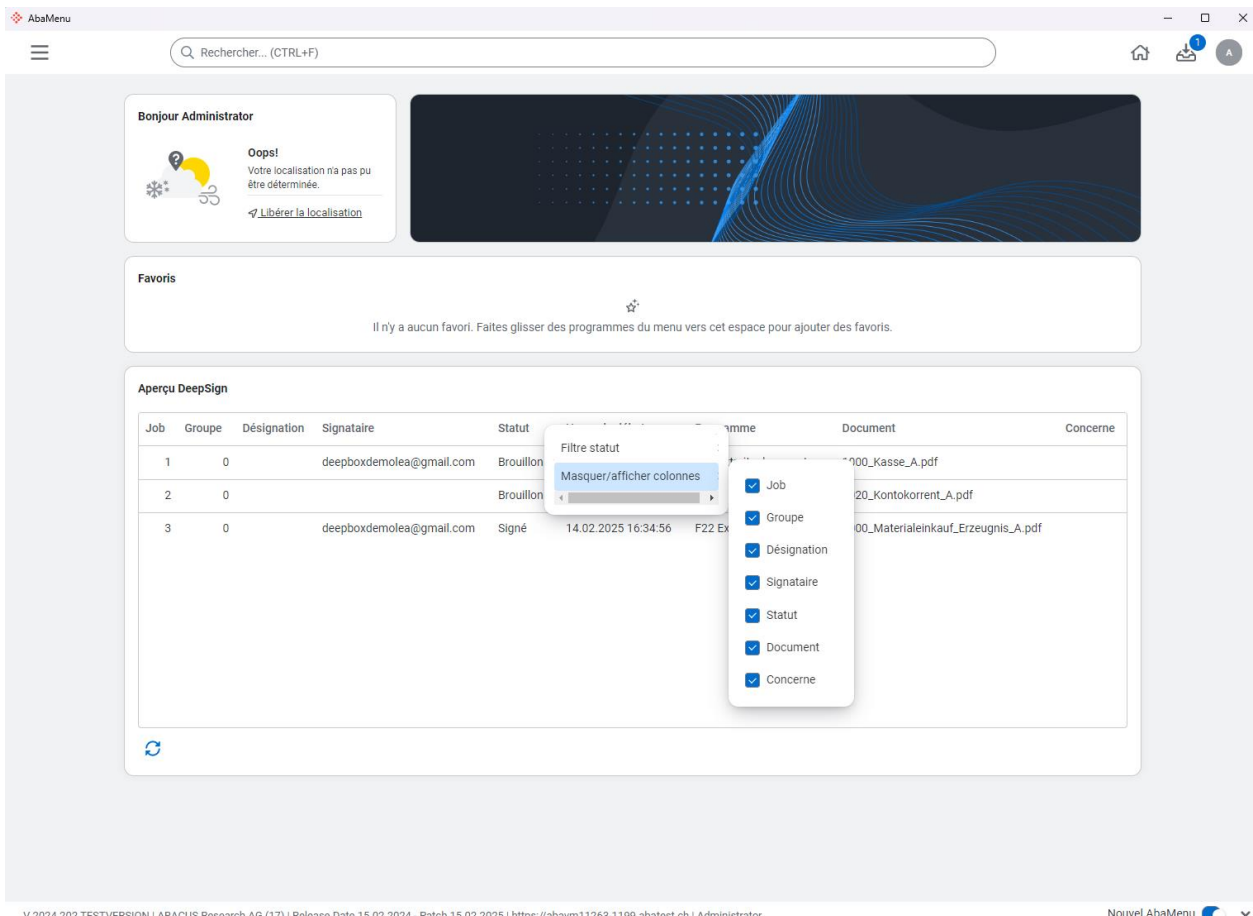

Un filtre peut également être défini.

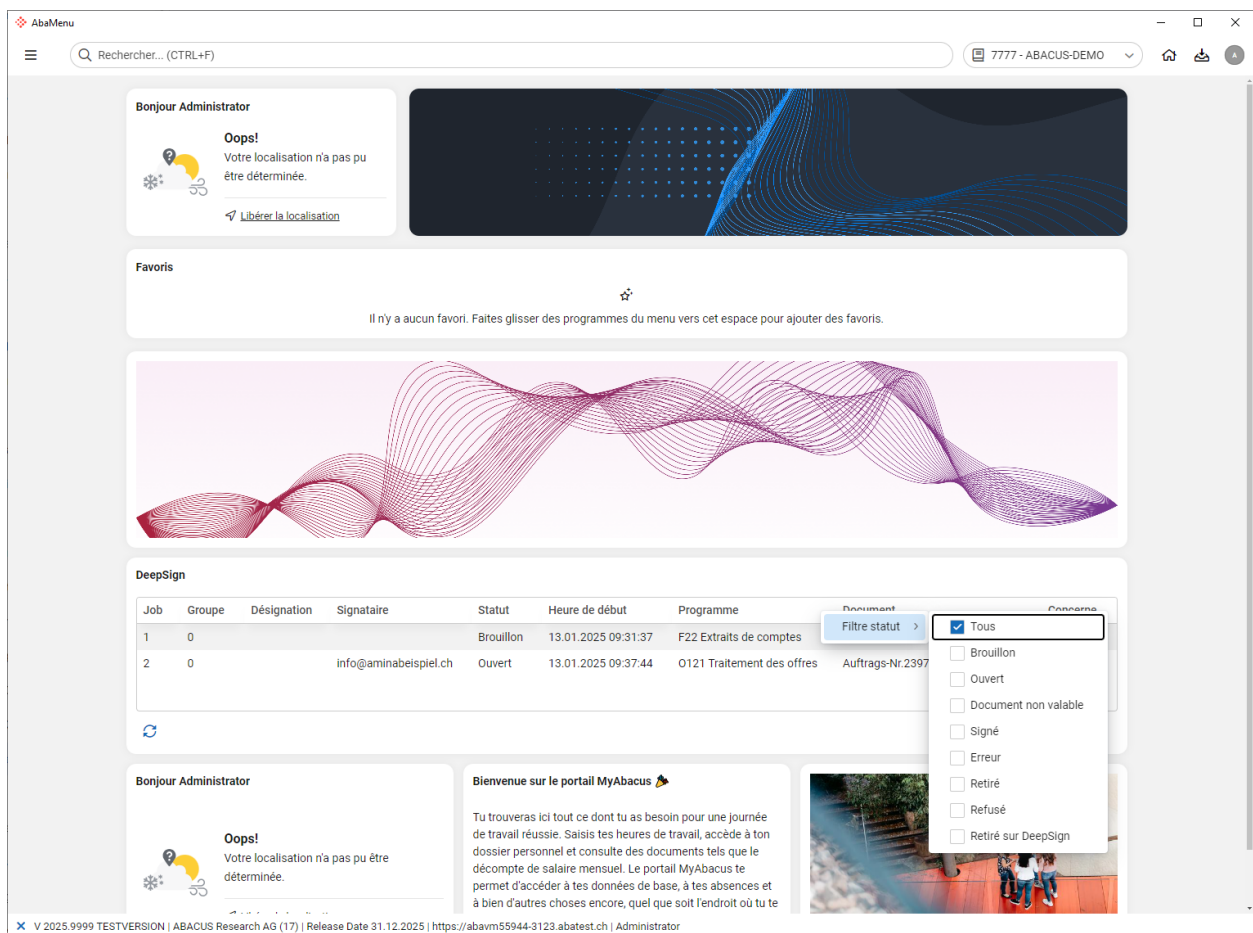

Indication : L'article [KB-9464](#) suivant décrit qui voit quelles entrées DeepSign.

6.2 AbaMenu - Widget DeepSign Dropzone

Dès la version 2025 Release 15.02.2025, le widget "DeepSign" peut être intégré dans l'AbaMenu. Ainsi, les documents peuvent être téléchargés directement dans Abacus pour être signés. Les documents peuvent être transmis à DeepSign directement à partir de l'AbaMenu, il n'y a donc plus besoin de processus individuel, cela fonctionne out of the box.

La condition préalable à l'utilisation du widget est une connexion active à une organisation DeepBox dans le programme Q908 "Gestion du DeepCloud".

Dans le programme Q1618 "Configurer les tableaux de bord (MyAbacus et AbaMenu)", l'AbaMenu peut être traité. Le widget "DeepSign" peut être ajouté via "Ajouter / Deep Services".

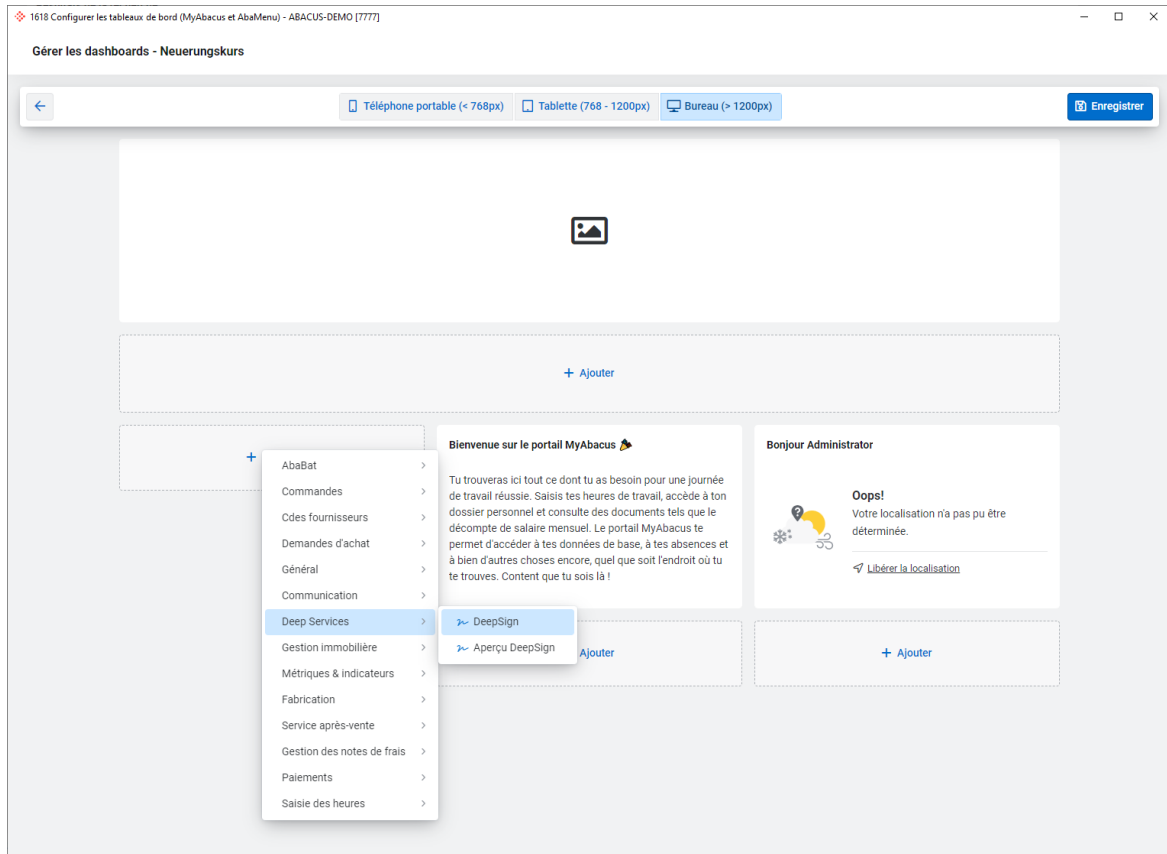

Le tableau de bord nouvellement créé peut être déposé dans le programme Q10 "Configurateur AbaMenu". Un document à signer peut être téléchargé via un drag & drop ou en cliquant sur "Rechercher".

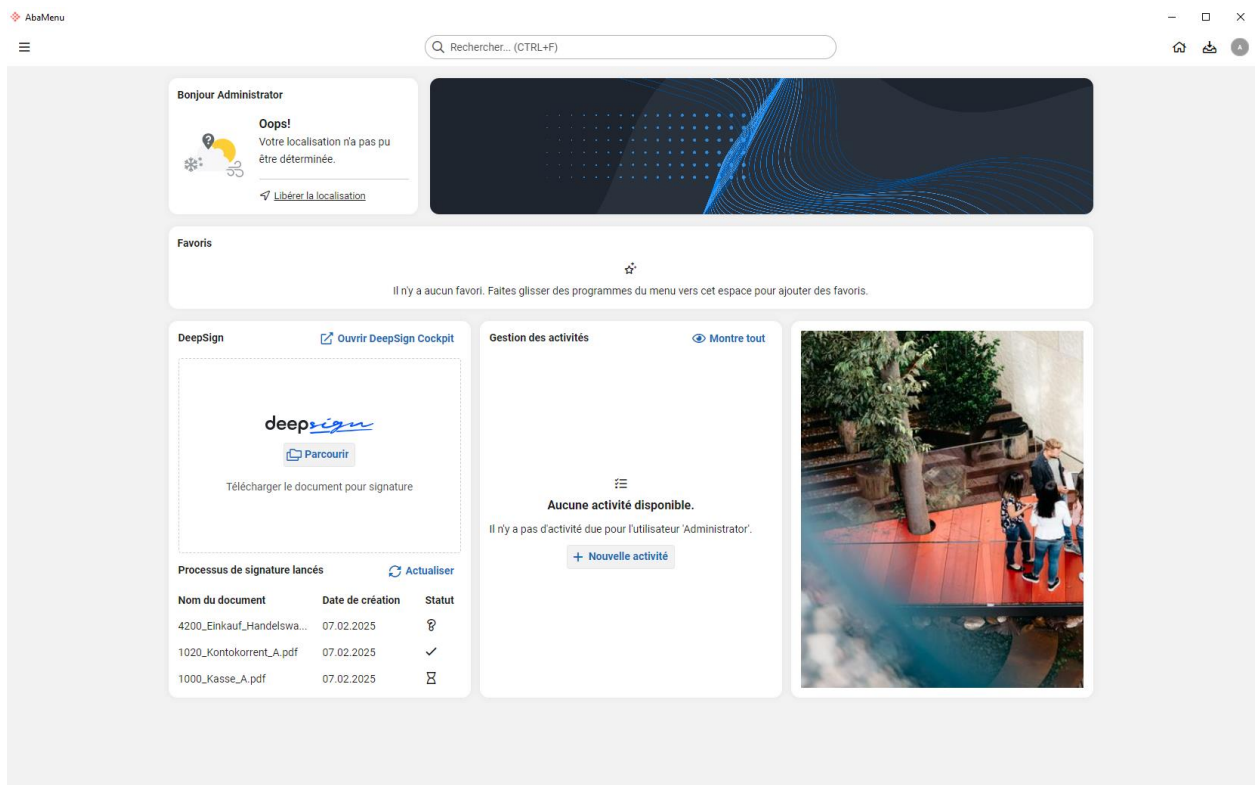

L'étape suivante permet d'ouvrir le document en cliquant sur "Continuer vers DeepSign".

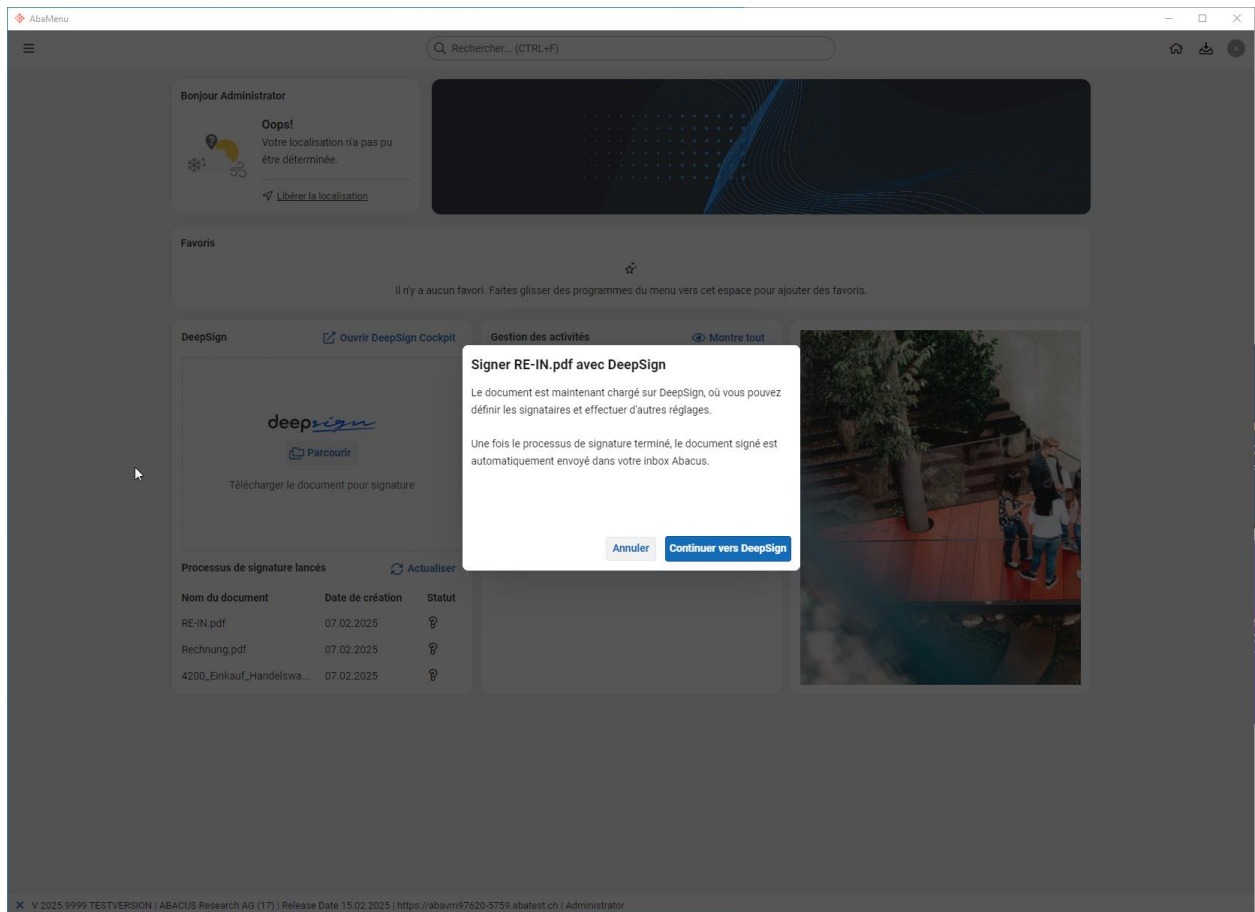

Ensuite, la signature correspondante peut être sélectionnée et le signataire enregistré.

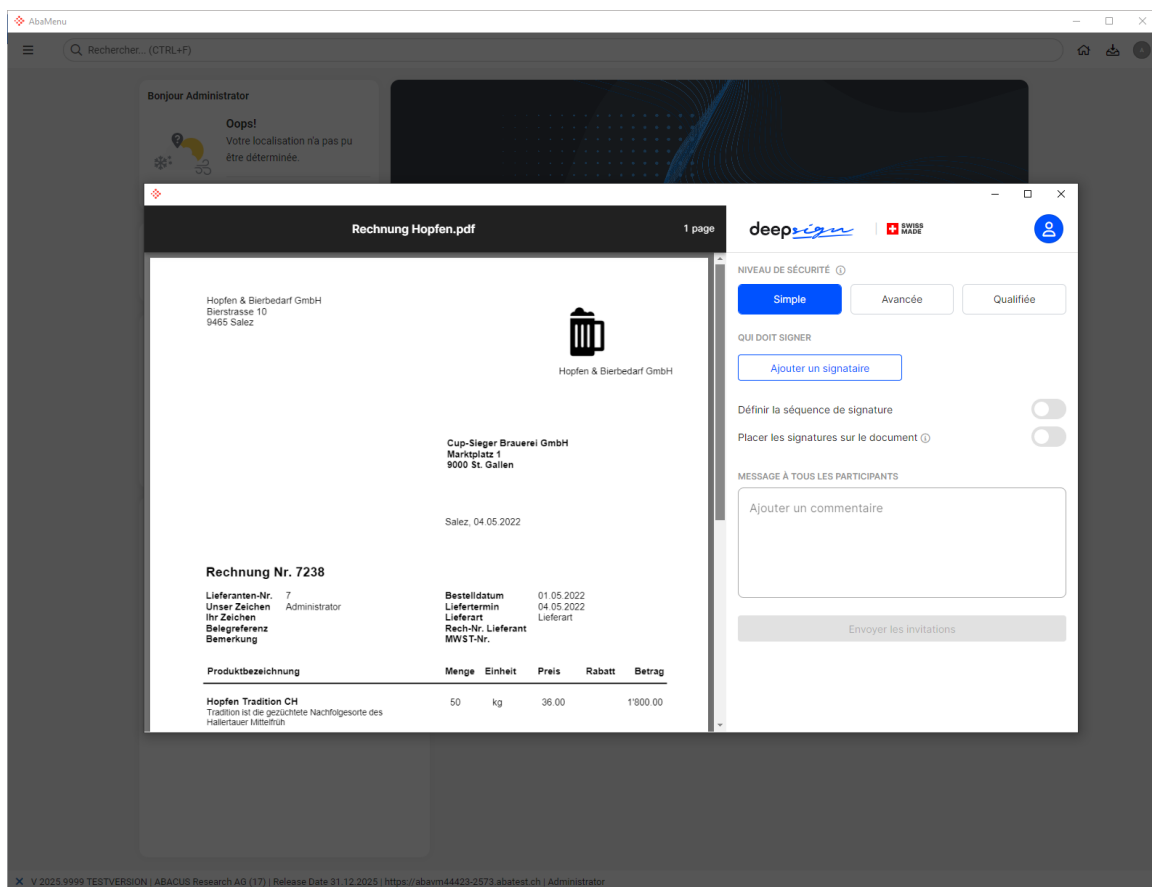

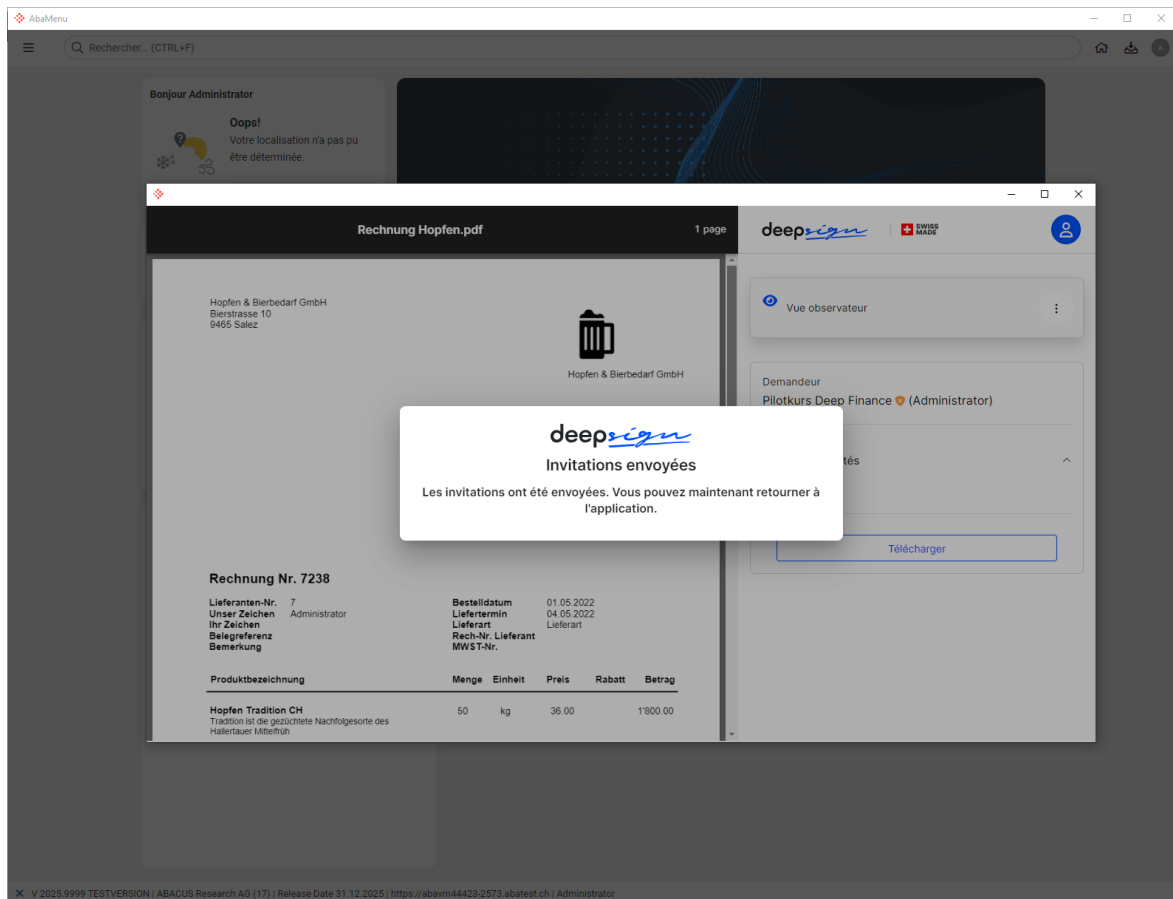

Le bouton "Ouvrir DeepSign Cockpit" permet d'accéder directement au programme Q938 "DeepSign Cockpit". De plus, le statut des documents envoyés peut être actualisé en cliquant sur le bouton "Actualiser".

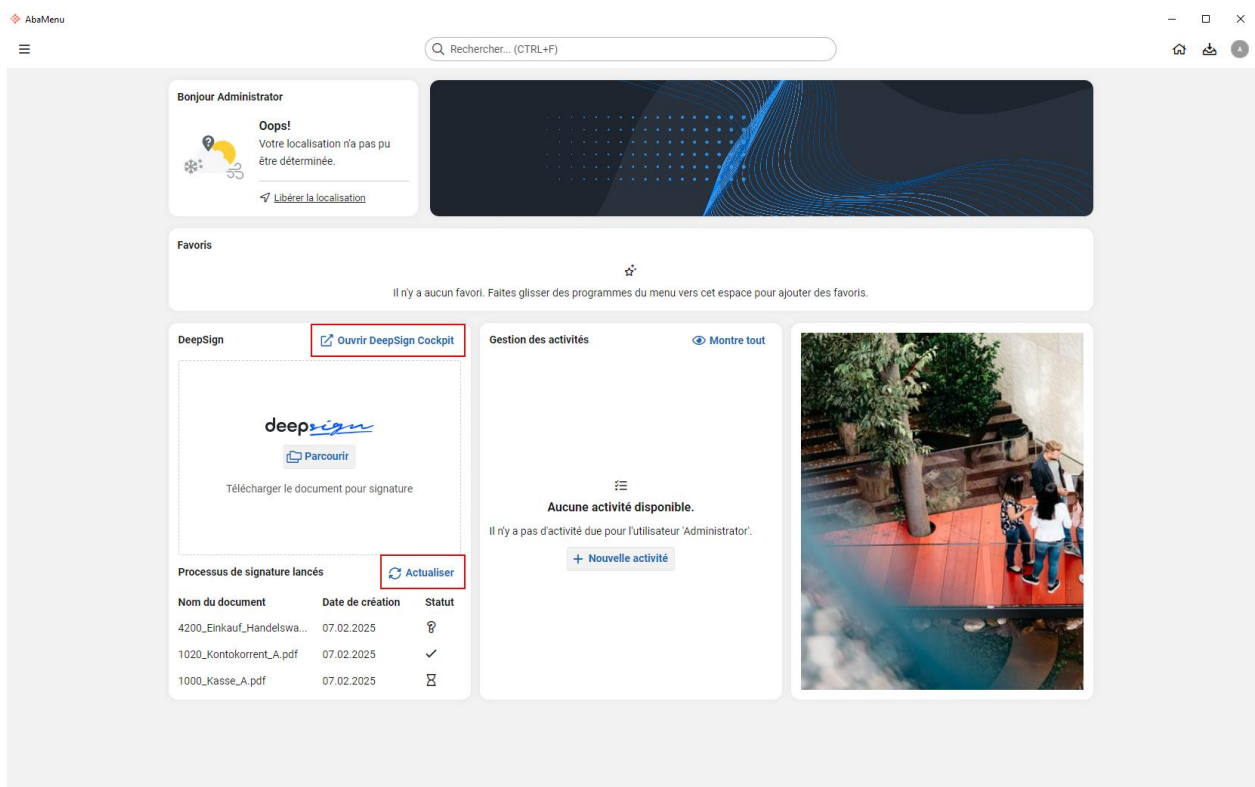

S'il n'y a pas encore de connexion active, un message apparaît. Le bouton "Activer la connexion DeepCloud" permet de passer directement au programme Q908 "Gestion du DeepCloud" et d'activer la connexion.

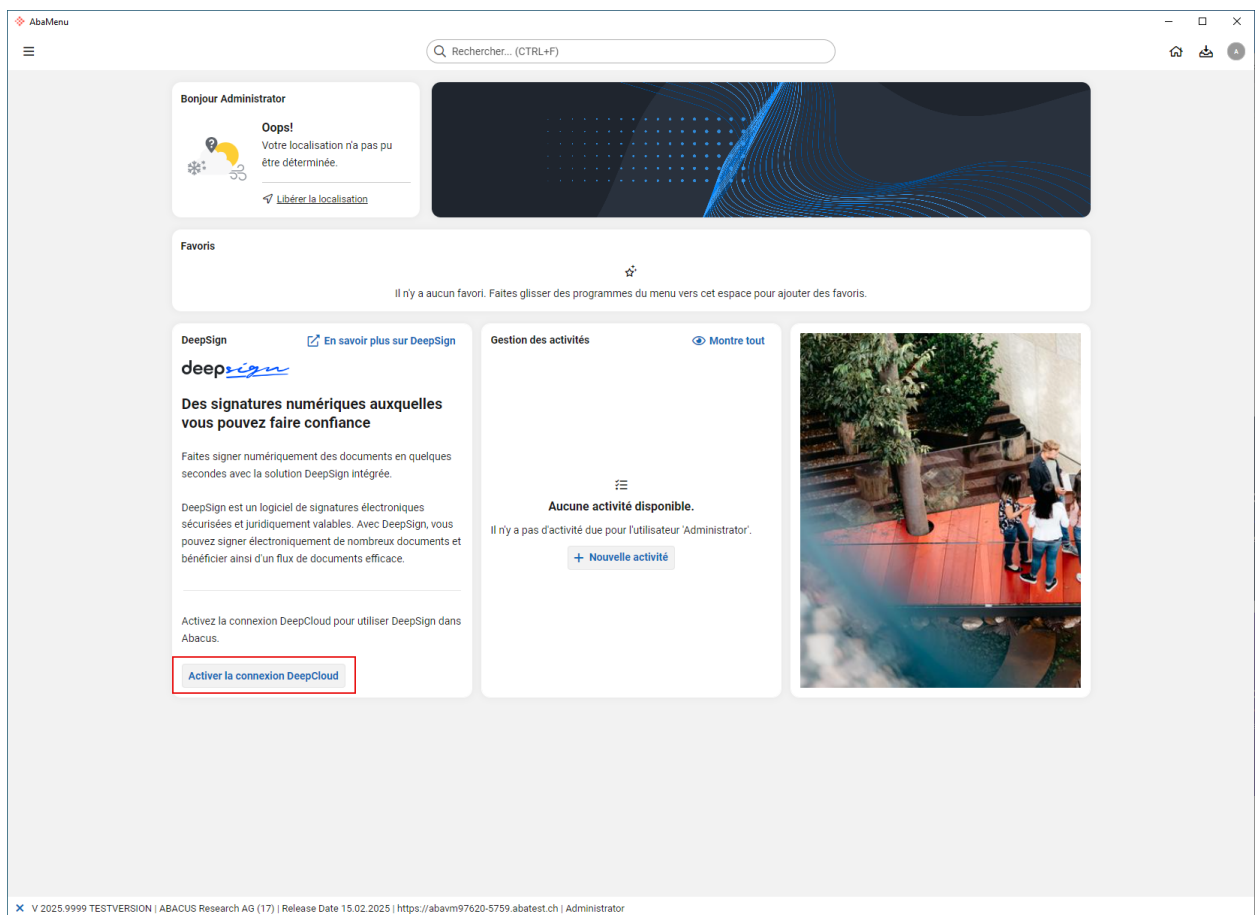

S'il n'y a pas encore de connexion active, un message apparaît. Pour que la connexion avec DeepCloud puisse être établie, l'utilisateur doit disposer des droits correspondants (superviseur ou administrateur DeepCloud). Pour un utilisateur ne disposant pas de ces droits, l'information suivante apparaît dans le widget.

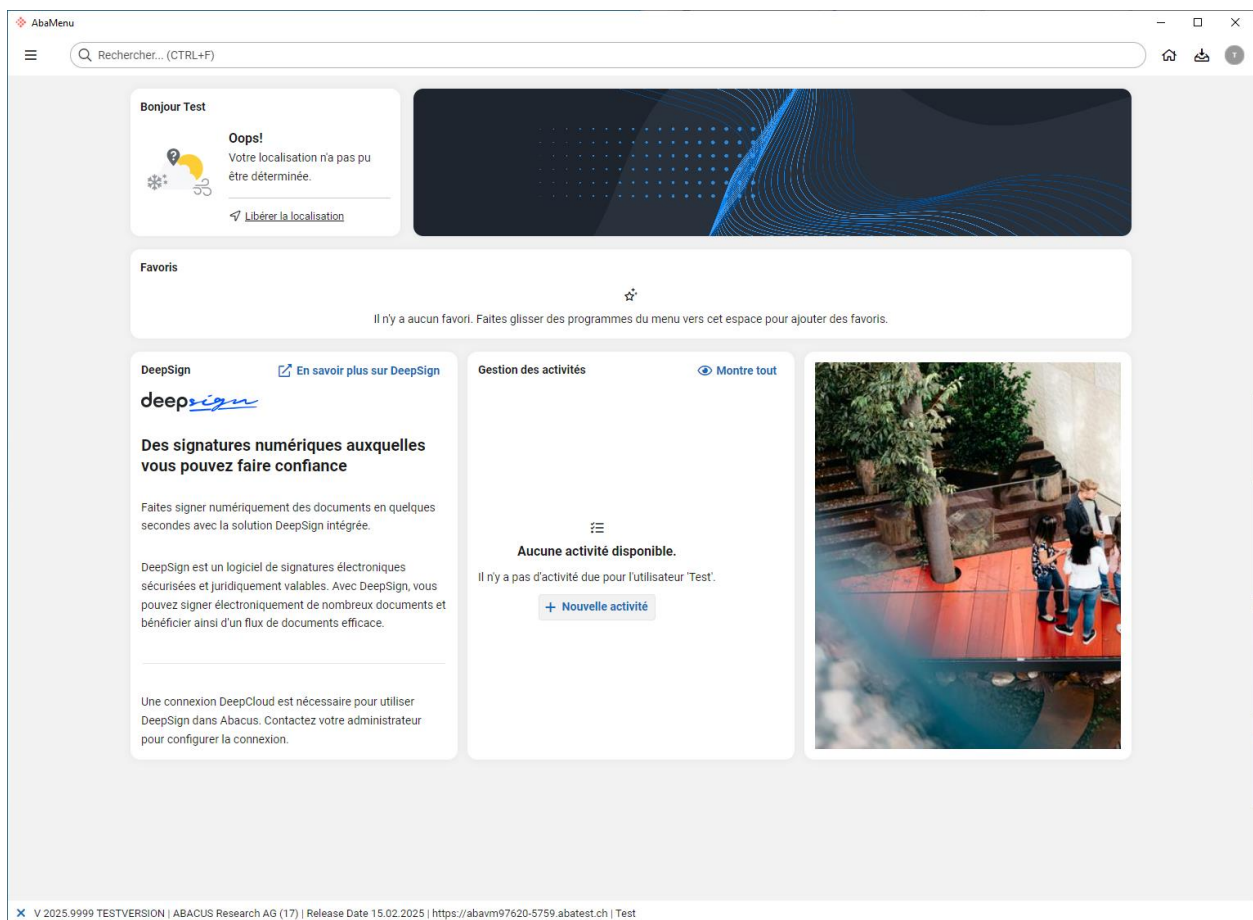

6.3 Nouvel AbaMenu - Widget pour l'upload dans la DeepBox (Inbox)

A partir de la version 2024 SP 15.09.2024, il est possible d'afficher un widget pour l'upload dans la DeepBox Inbox dans l'AbaMenu. Le widget offre la possibilité de télécharger des documents dans n'importe quelle inbox. Au lieu d'être transféré par mail, par drag & drop dans le navigateur ou via le smartphone, un document peut être chargé directement depuis l'AbaMenu dans l'inbox souhaitée.

Le widget peut être ajouté via le programme Q1618 "Configurer les tableaux de bord (MyAbacus et AbaMenu)" sous Général / Intégrer page web (iFrame)".

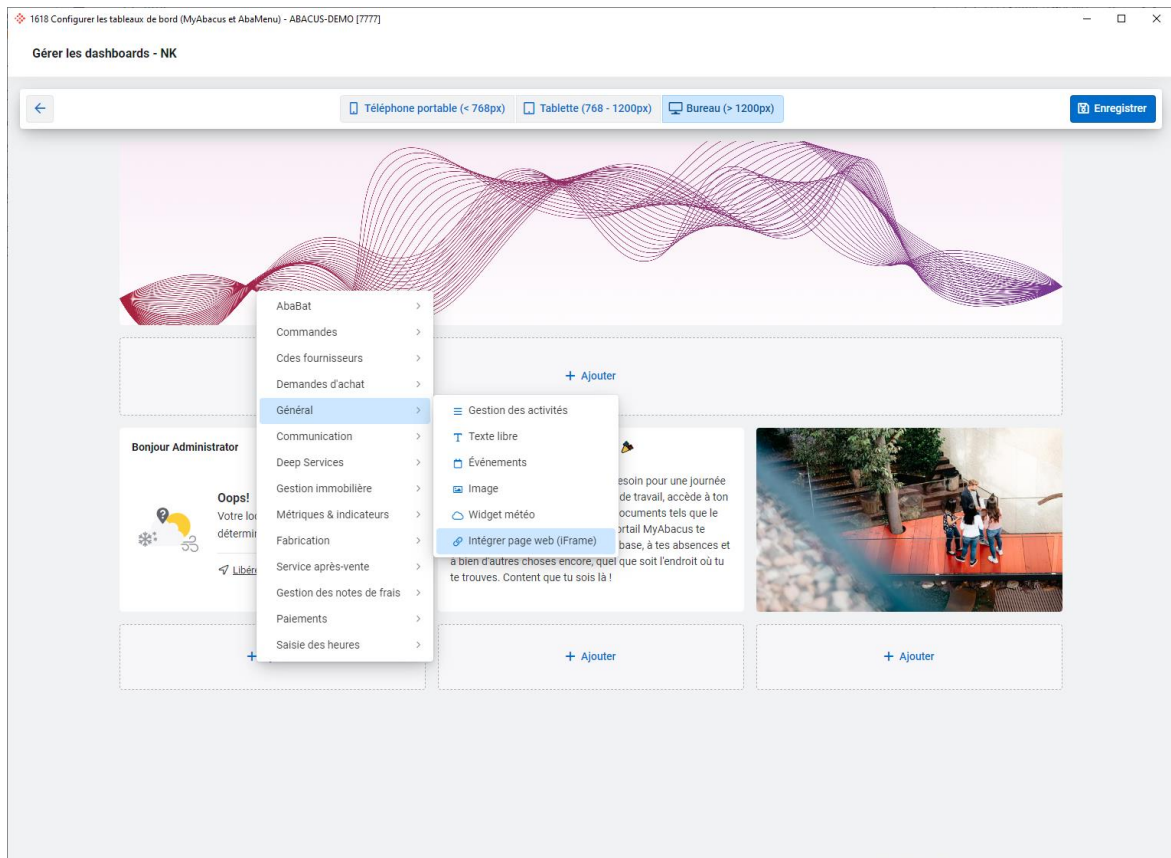

Le lien de téléchargement est enregistré comme URL. Celui-ci peut être généré sur la DeepBox pour la box correspondante.

Indication : la manière de générer l'URL pour le lien d'upload sur la DeepBox est décrite dans l'article FAQ suivant [Mail to Box | DeepCloud Support](#).

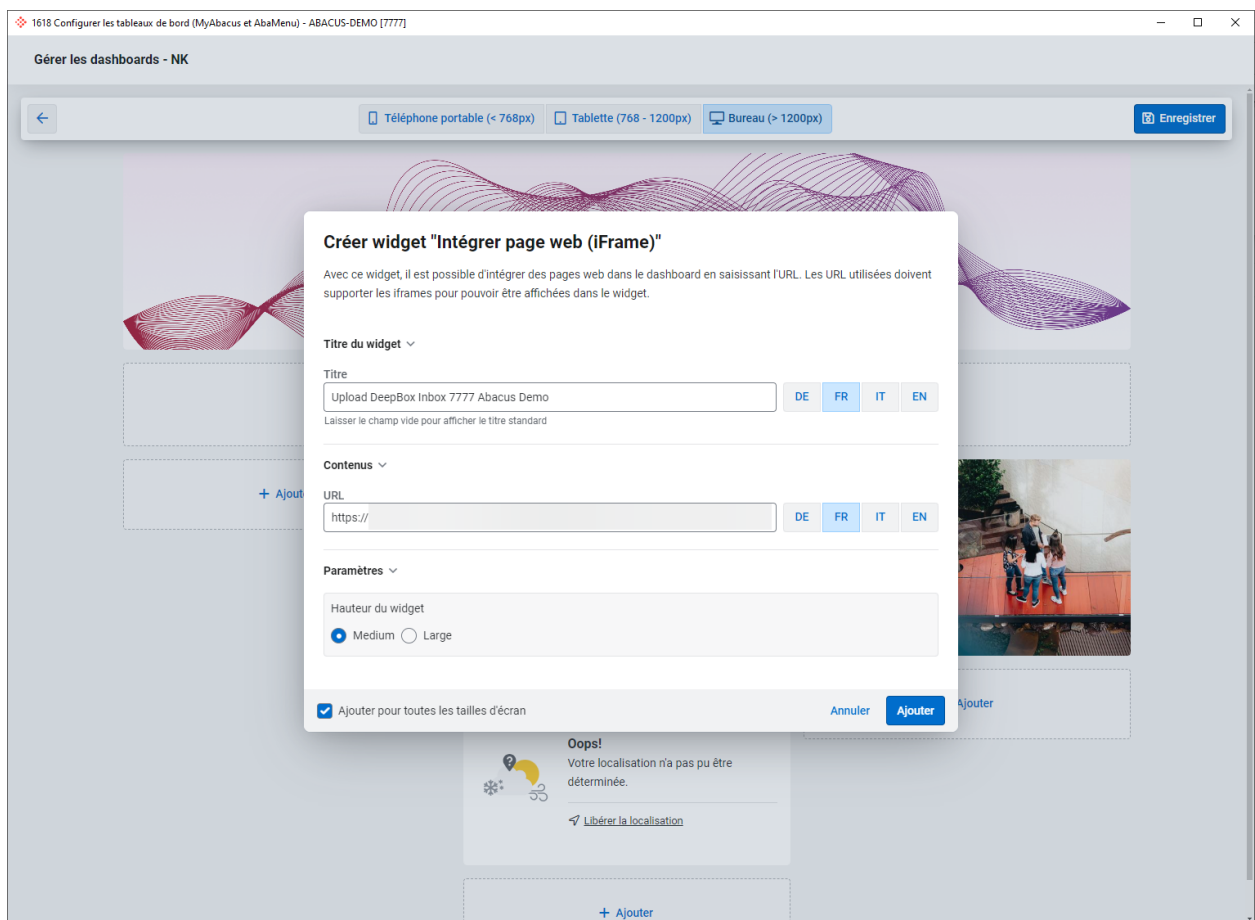
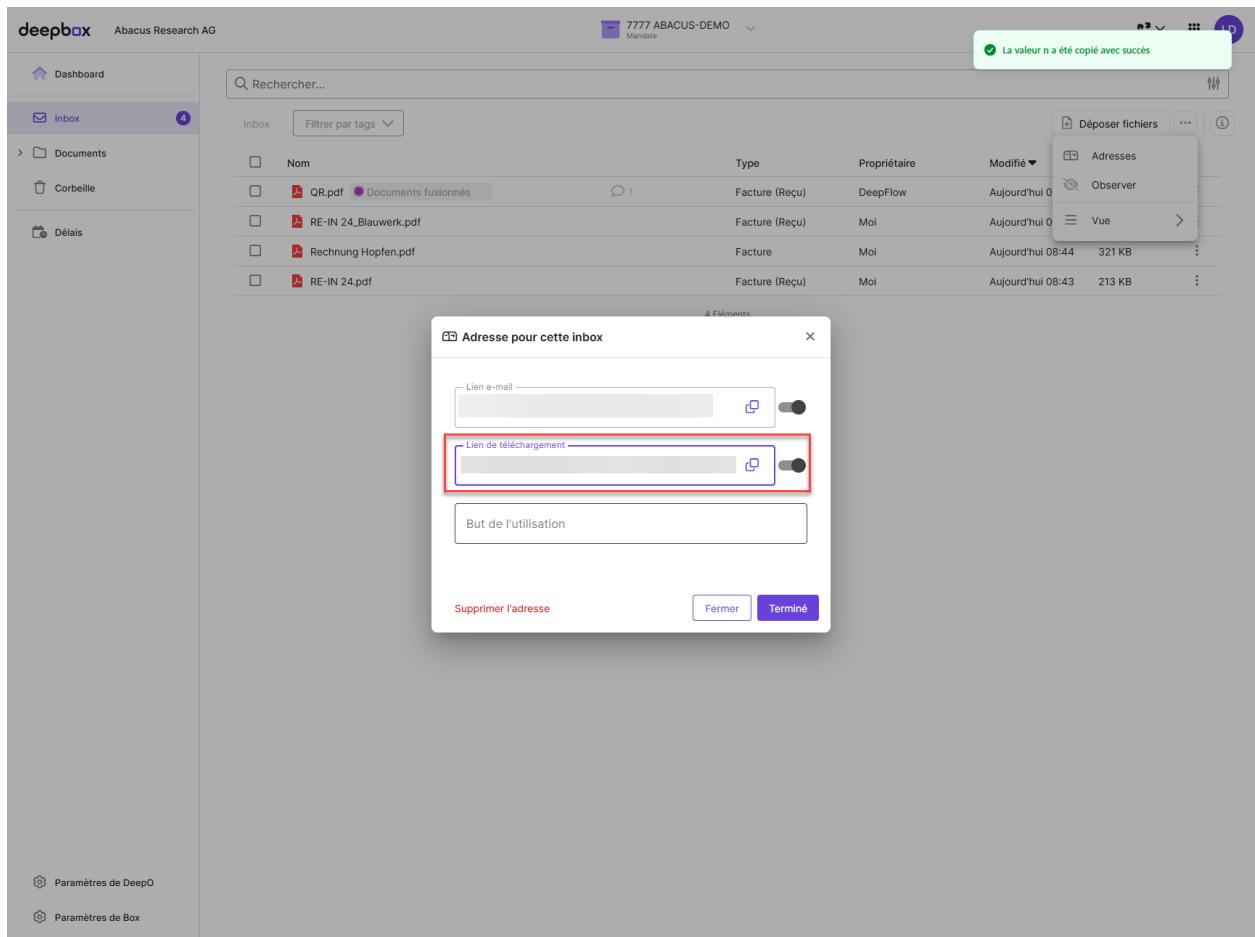

Le tableau de bord nouvellement créé peut être déposé dans le programme Q10 "Configurateur BrowserEdition".

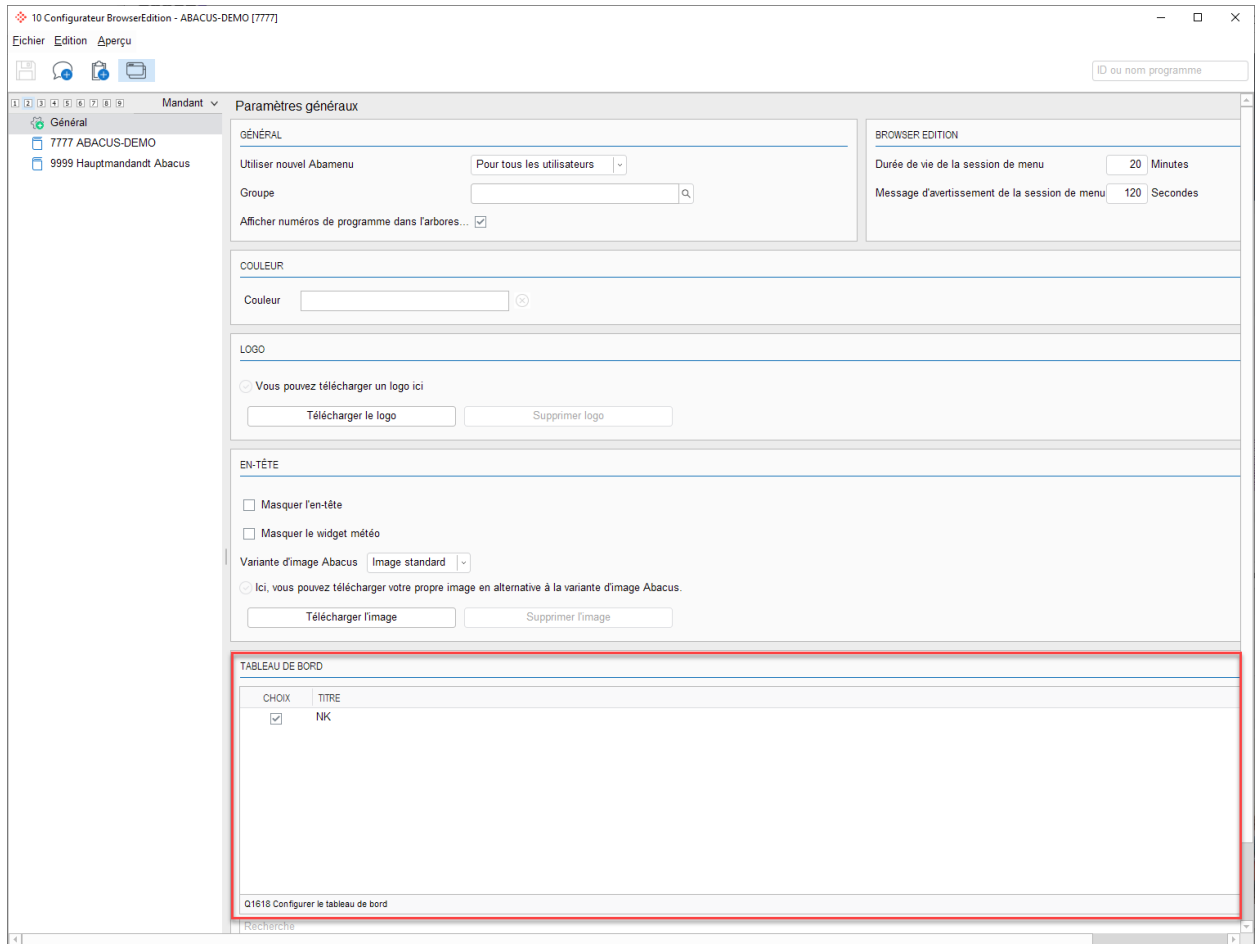

Ensuite, les documents peuvent être téléchargés dans l'inbox de DeepBox par glisser-déposer ou en cliquant sur le bouton "Ajouter d'autres fichiers". Les derniers documents téléchargés s'affichent à chaque fois.

AbaMenu
Suchen... (CTRL+F)
🏠 👤 ⌵

ermittelt werden.
↩ Standort freigeben

Favoriten

DeepCloud Verwaltung
Q958

DeepSign Cockpit
Q958

Buchen
F11

Webseite einbetten (iFrame) 🔗 im Web öffnen

deepbox

Dateien hochladen

Mit dem Direkt Upload können Sie Dateien direkt zur Box **"7777 ABACUS-DEMO"** von **"Abacus Demo"** übermitteln.

📄
Digitec-Neu.pdf
0.1 MB
✔

1 Datei hinzugefügt

✔

1 Datei wurde erfolgreich hochgeladen

📁 Weitere Dateien hinzufügen

Willkommen im MyAbacus Portal 🎉

Hier findest du alles für einen erfolgreichen Arbeitstag. Erfasse deine Arbeitszeiten, greife auf dein persönliches Dossier zu und rufe Dokumente wie die monatliche Lohnabrechnung ab. Das MyAbacus Portal bietet dir ortsunabhängigen Zugriff auf deine Stammdaten, Absenzen und vieles mehr. Schön, dass du hier bist!

[Inhalt anzeigen](#) →

Guten Tag Administrator

❓

Oops!

Ihr Standort konnte nicht ermittelt werden.

[↩ Standort freigeben](#)

V 2024.9999 TESTVERSION | ABACUS RESEARCH AG (1/7) | Release Date: 15.02.2024 | https://www.abacus.ch | Administrator

Neues AbaMenu 🌙 ✕

Classe : C1 / Public

Copyright © 2025 by Abacus Research AG, 9300 Wittenbach SG

Page 52 de 52