

# Nouveautés version 2026●

Gestion des notes de frais

<b>Classe</b>	C1 / Public
<b>Version</b>	V1.0
<b>Date</b>	25.02.2026

Cette documentation est protégée par des droits d'auteur.

En particulier, le droit de copier, exposer, distribuer, traiter, traduire, transmettre ou enregistrer une partie ou l'ensemble du support par n'importe quel média (sous forme graphique, technique, électronique et/ou digitale, y inclus la photocopie et le téléchargement) est strictement réservé à Abacus Research AG. Toute utilisation dans les cas mentionnés ou dans les cas autres que ceux autorisés par la loi, notamment toute utilisation commerciale, requiert auparavant un accord par écrit d'Abacus Research AG. Ces documents ne sont accessibles qu'aux participants autorisés des formations/cours et aux partenaires pour leur propre usage.

D'après l'art. 67 al. 2 LDA, la violation par métier des droits d'auteurs peut être sanctionnée.  
Copyright © 2026 by Abacus Research AG, 9300 Wittenbach SG

## Sommaire détaillé

Par commodité, les termes masculins du présent document s'appliquent indifféremment aux femmes comme aux hommes.

---

Gestion des notes de frais	3
<b>1. Assistant de configuration</b>	<b>3</b>
1.1 Configuration	3
1.2 Licences	14
<b>2. Browser Edition</b>	<b>15</b>
2.1 N111 "Saisie de rapports"	15
2.2 N2151 "Frais"	15
2.3 N2152 "Indications règlement des frais"	16
<b>3. Cartes d'entreprise d'équipe</b>	<b>17</b>
3.1 Configuration	17
3.2 Licences	17
<b>4. Afficher/masquer composante TVA par pays</b>	<b>18</b>
4.1 Configuration	19
<b>5. Validation des notes de frais</b>	<b>20</b>
5.1 Favoris dans le transfert	20
5.2 Activation du transfert par défaut	21
5.3 Widget "Validations"	22
5.4 Affichage des processus de validation (validation des notes de frais)	23
5.5 Filtre unité organisationnelle	24
<b>6. Autres nouveautés de la Gestion des notes de frais</b>	<b>25</b>
6.1 Paiement groupé	25
6.2 Références TVA par DIV	25
6.3 Suppression du paramètre "Importer malgré les erreurs"	26
6.4 Vue "Transactions"	26
6.5 Règlement des frais	28
6.6 Définition individuelle des textes d'écriture dans la COFI	29
6.7 Activer les champs SECT et SECT 2 pour la saisie dans MyAbacus et AbaClik AI	30
6.8 Imputation Cofi : Pas de saisie de la TVA sur les comptes exonérés de TVA	32
Frais de voyage	33
<b>7. MyAbacus</b>	<b>33</b>
7.1 Affichage extrait	33
7.2 Mes voyages sous "Employés"	34
<b>8. Autres nouveautés des frais de voyage</b>	<b>36</b>
8.1 Le type de frais "Aucune saisie des frais étendue" n'est plus supporté	36
8.2 Désactiver les forfaits repas par défaut	36
8.3 AbaClik 3 : Suppression de la brique "Voyage"	38

## Gestion des notes de frais

### 1. Assistant de configuration

L'assistant de configuration permet de paramétrer la Gestion des notes de frais en quelques clics. La configuration de base de divers domaines, comme les genres de prestations ou les genres de frais pour l'application smartphone AbaClik, est ainsi simplifiée.

**Exemple :** Une entreprise utilise déjà la saisie des heures Abacus et souhaite maintenant utiliser la Gestion des notes de frais. La configuration peut être effectuée de manière conviviale à l'aide de l'assistant d'installation.

#### 1.1 Configuration

L'installation est lancée dans le nouveau programme 593 "Assistant de configuration". En fonction de l'existence ou non de données de base, une remarque apparaît, indiquant si la Gestion des notes de frais est déjà configurée ou si elle doit encore l'être.

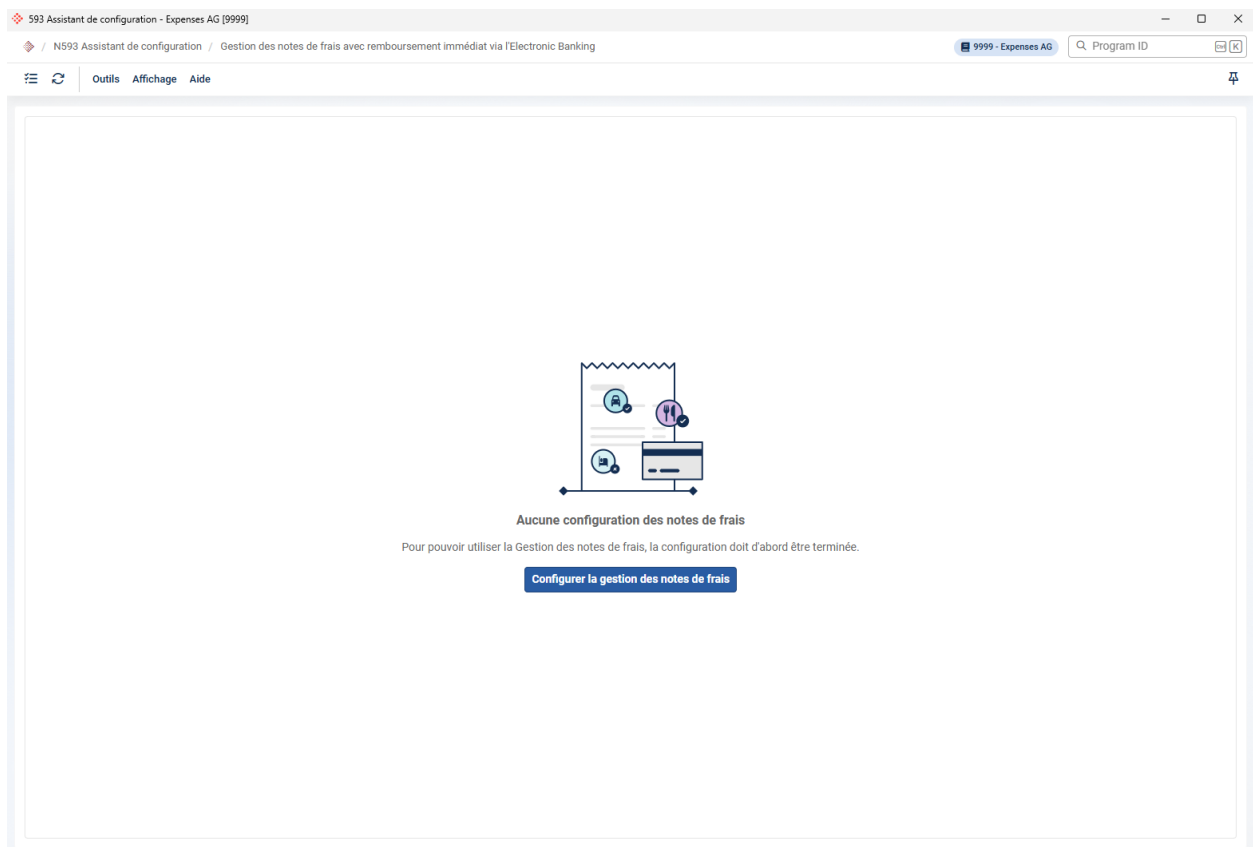

**Indication :** Si la Gestion des notes de frais est déjà configurée, il est possible de configurer automatiquement d'autres données de base via l'assistant de configuration.

### 1.1.1 Définition du remboursement

En cliquant sur "Configurer la gestion des notes de frais", l'utilisateur accède au choix de configurer le processus des notes de frais avec remboursement via la Comptabilité des salaires ou avec remboursement immédiat via l'Electronic Banking.

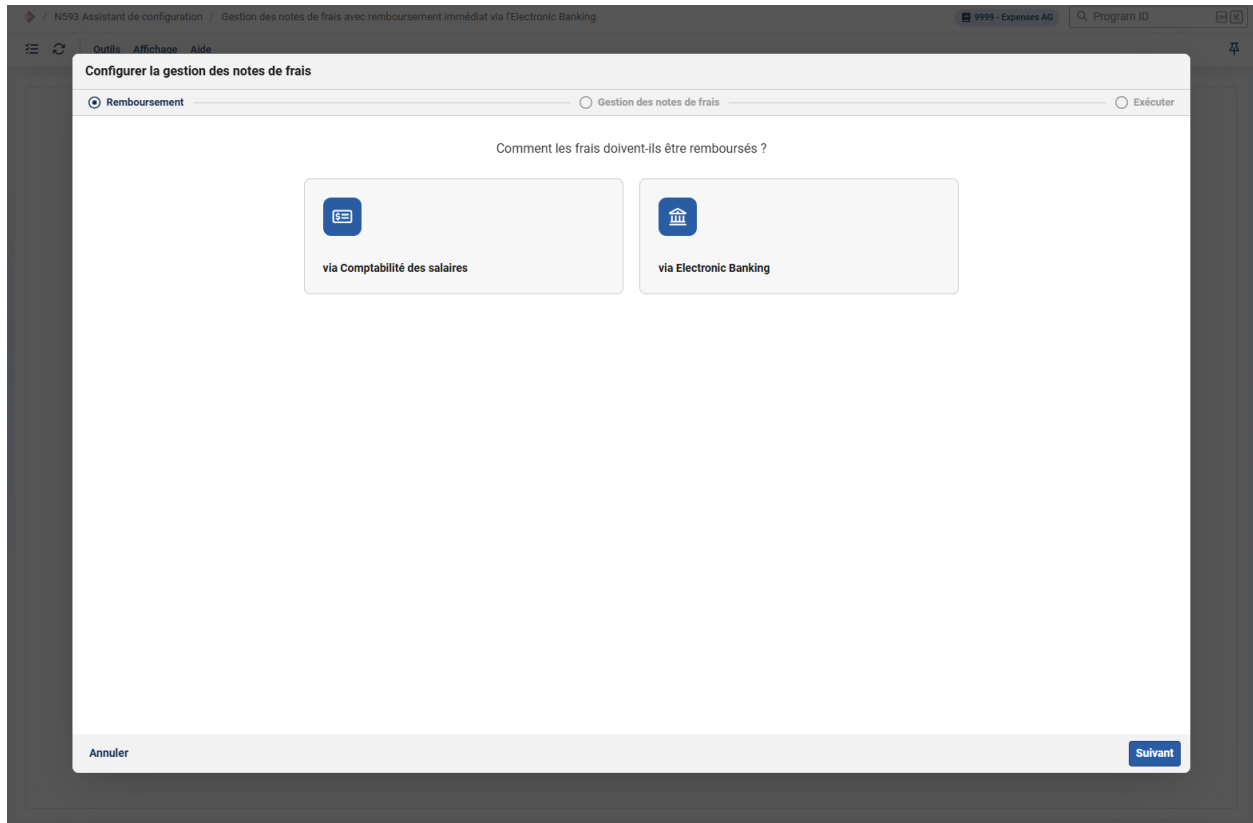

**Indication :** Les deux processus mentionnés ci-dessus sont disponibles dans la version 2026. Il est prévu d'ajouter les processus des notes de frais avec les cartes d'entreprise dans une prochaine version.

## 1.1.2 Définitions générales

L'étape suivante affiche différentes options qui peuvent être activées si nécessaire.

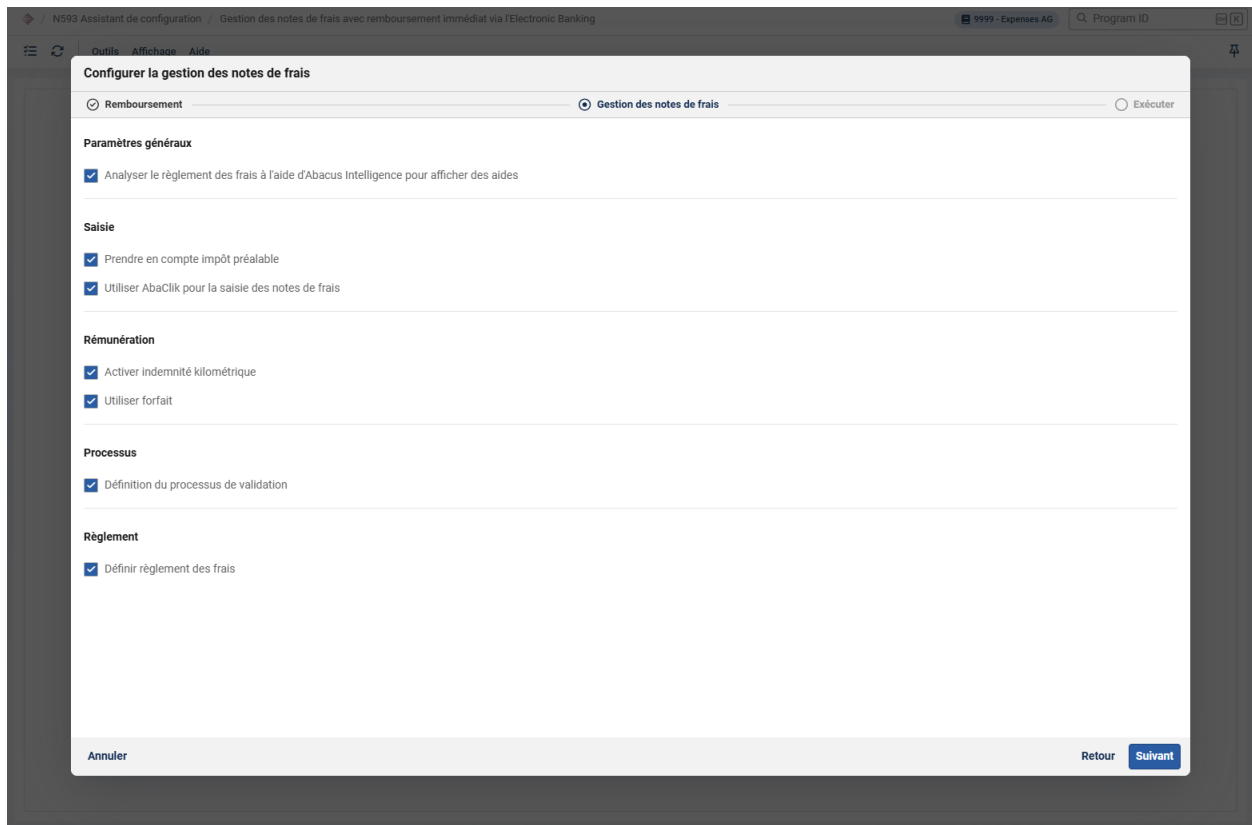

Option	Description
Analyse du règlement des frais	Le règlement des frais est analysé et les valeurs reconnues sont affichées sous forme de proposition.
Impôt préalable	Si nécessaire, il est possible de spécifier la saisie de la TVA déductible. Si la case est cochée, le type de frais "Frais selon quittance avec déduction de l'impôt préalable" sera utilisé. Sinon le type de frais "Frais selon quittance sans déduction de l'impôt préalable" sera appliqué.
AbaClik	L'application AbaClik peut être utilisée pour la saisie des notes de frais. Si la case est cochée, les genres de frais seront configurés.
Indemnité kilométrique	Si vous le souhaitez, il est possible de créer une définition pour les indemnités kilométriques. Si cette case est cochée, un genre de prestation est notamment créé pour les indemnités kilométriques (type de frais "Indemnité KM").
Forfaits	Si nécessaire, il est possible de définir des forfaits de manière automatisée. Si cette case est cochée, un genre de prestation est notamment créé pour les forfaits (type de frais "Forfaits de frais").
Processus de validation	Le processus de validation (validation des frais) peut être mis en place. Si la case est cochée, la définition sélectionnée est créée et activée sur tous les genres de prestations.
Règlement des frais	Si nécessaire, la configuration du règlement des frais peut être effectuée via l'assistant. Cette case est automatiquement cochée lorsqu'un document est analysé avec AI (option 1).

**Indication** : Pour la configuration automatisée avec Abacus Intelligence, une connexion DeepCloud ainsi que le paramètre "Chat avec des documents" dans le programme 951 "Configurateur Abacus Intelligence" doivent impérativement être actifs sur le mandat.

### 1.1.3 Abacus Intelligence

En cliquant sur "Suivant", le règlement des frais de l'entreprise peut être téléchargé et analysé.

Configurer la gestion des notes de frais

Abacus Intelligence
  Analyser document
  Catégorie de prestation
  Frais selon document
  Frais kilométriques

**Sélection du règlement des frais**

Sélectionnez le règlement des frais qui doit être analysé avec Abacus Intelligence.

Télécharger le document

Déposez le document ici ou télécharger

Annuler Retour **Suivant**

## 1.1.4 Catégorie de prestation

L'étape suivante consiste à définir une catégorie de prestation.

**Indication :** Si une catégorie de prestation avec un genre de prestation de frais existe déjà, elle est automatiquement proposée.

### 1.1.5 Frais selon document

Des genres de prestations peuvent être créés dans l'étape "Frais selon document". Dans la zone bleue à droite apparaissent les indications reconnues du règlement des frais, qui peuvent être reprises avec "Reprendre propositions".

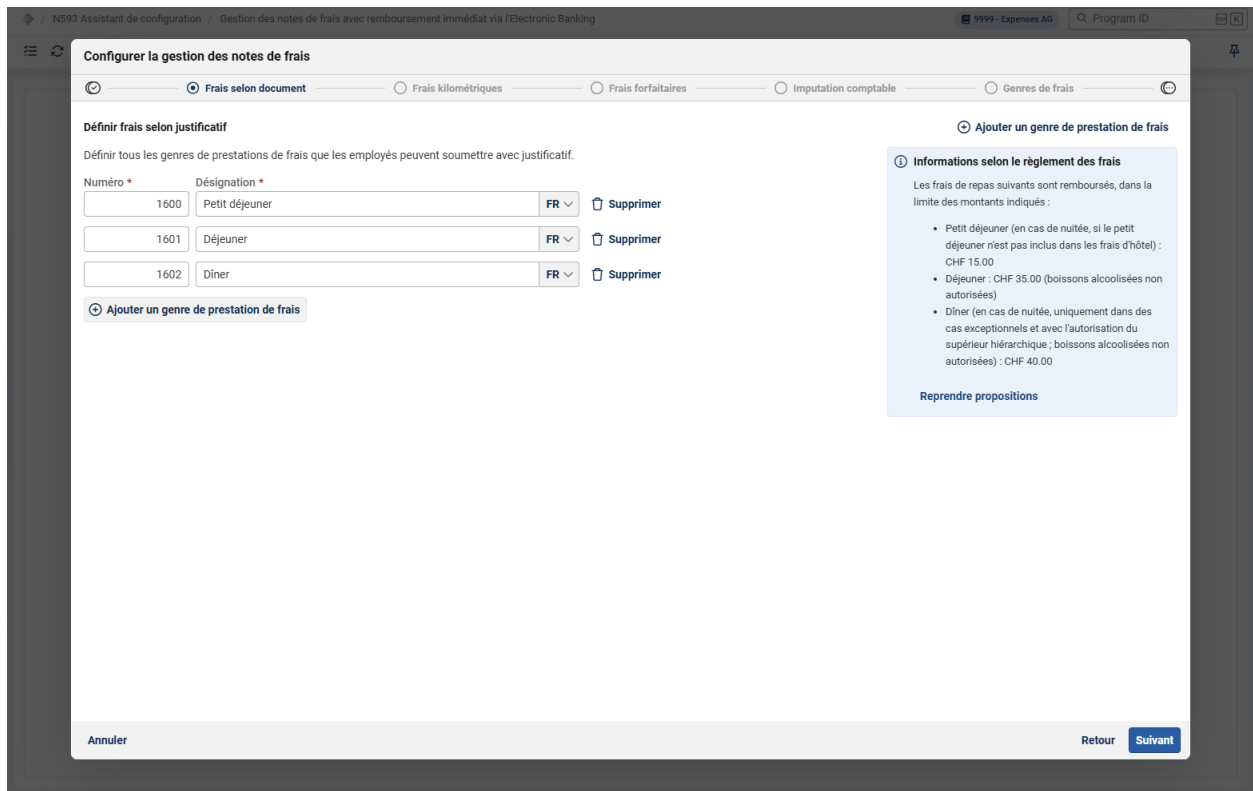

### 1.1.6 Frais kilométriques

Dans l'étape "Frais kilométriques", il est possible de saisir un genre de prestation ainsi que le montant et la monnaie par kilomètre. Dans la zone bleue à droite apparaissent également les indications reconnues du règlement des frais, qui peuvent être reprises avec "Reprendre proposition".

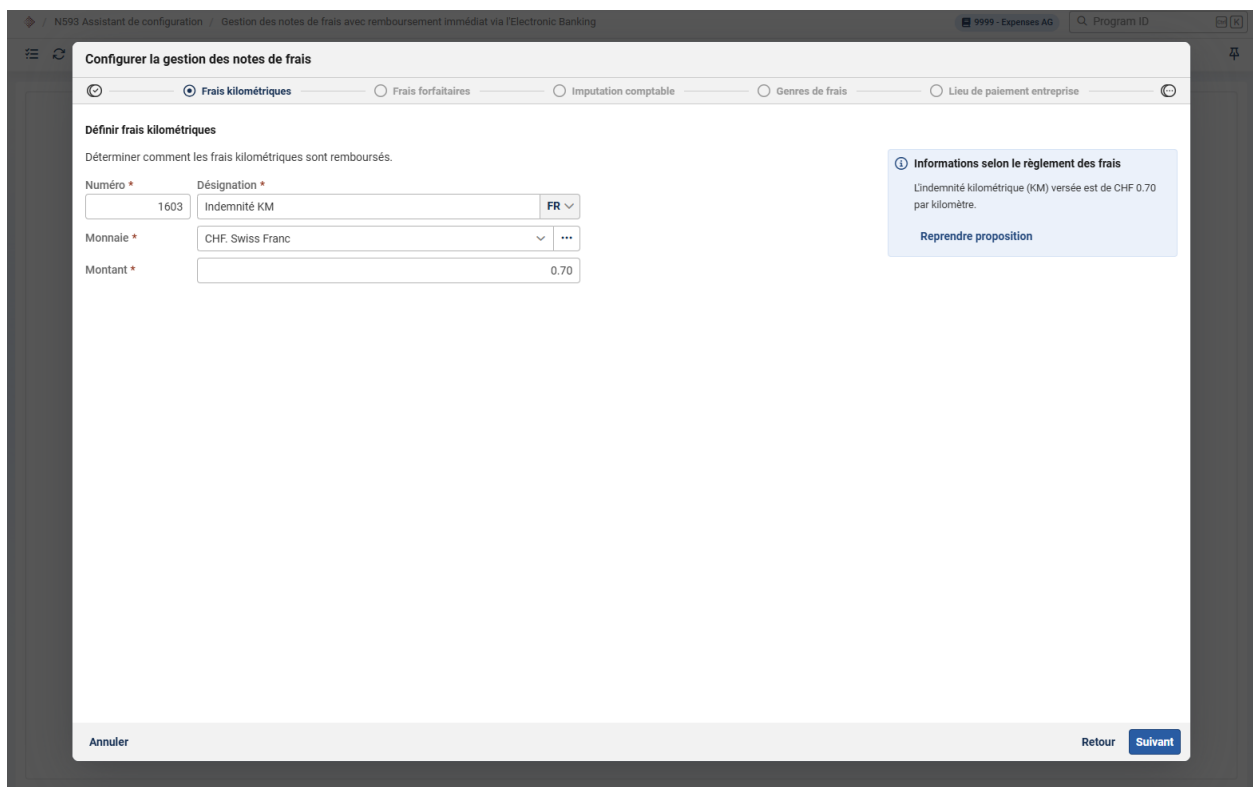

### 1.1.7 Frais forfaitaires

L'étape suivante consiste à définir un genre de prestation ainsi que la monnaie, l'unité et le montant des frais forfaitaires.

### 1.1.8 Imputation comptable

Un compte de contrepartie pour le remboursement ainsi qu'un compte de charges par genre de prestation peuvent être sélectionnés sous "Imputation comptable". Abacus Intelligence génère alors des propositions.

Numéro	Désignation	Compte *
1600	Petit déjeuner	5821. Frais de repas
1601	Déjeuner	5821. Frais de repas
1602	Dîner	5821. Frais de repas
1603	Indemnité KM	5820. Frais de voyages
1604	Forfaitaire	5821. Frais de repas

**Indication** : Si les frais sont remboursés via la Comptabilité des salaires, le choix du composant salaire apparaît à cette étape.

### 1.1.9 Genres de frais

L'étape suivante consiste à créer les genres de frais pour AbaClik.

N590 Assistant de configuration - Gestion des notes de frais avec remboursement immédiat via l'Electronic Banking | 9999 - Expenses AG | Program ID

**Configurer la gestion des notes de frais**

Genres de frais
  Lieu de paiement entreprise
  Compte de frais par employé
  Validation des notes de frais
  Règlement des frais

**Définition des genres de frais** Ajouter genre de frais

Définition des genres de frais disponibles pour AbaClik.

Numéro *	Désignation *	FR	Genre de prestation (employé payé) *	Genre prestation (payé d'entreprise)	Genre (MCG)	
1	Petit déjeuner	FR	1600 Petit déjeuner	Sélectionner...	Repas et animations	Supprimer
2	Déjeuner	FR	1601 Déjeuner	Sélectionner...	Repas et animations	Supprimer
3	Dîner	FR	1602 Dîner	Sélectionner...	Repas et animations	Supprimer
4	Indemnité KM	FR	1603 Indemnité KM	Sélectionner...	Route	Supprimer
5	Forfaitaire	FR	1604 Forfaitaire	Sélectionner...	Repas et animations	Supprimer

Ajouter genre de frais

Annuler Retour **Suivant**

### 1.1.10 Lieu de paiement entreprise

Lors du remboursement via l'application Electronic Banking (gestion des notes frais avec remboursement immédiat), l'étape suivante consiste à sélectionner le lieu de paiement entreprise qui doit être utilisé pour le remboursement.

DIV	Désignation	Lieu de paiement entreprise
0	Kumulativ	1. UBS CHF SG CHF CH900025425440020003X

### 1.1.11 Compte de frais par employé

En cas de remboursement via l'application Electronic Banking (gestion des notes frais avec remboursement immédiat), il est possible de définir un compte de frais par employé.

### 1.1.12 Validation des notes de frais

L'étape suivante consiste à configurer la validation des frais. Vous avez le choix entre un visa simple (1 instance) et un visa multiple (2 instances).

### 1.1.13 Règlement des frais

Sous "Règlement des frais", les règles souhaitées du règlement des frais peuvent être activées. Selon la reconnaissance dans le règlement des frais, certaines règles sont déjà présélectionnées.

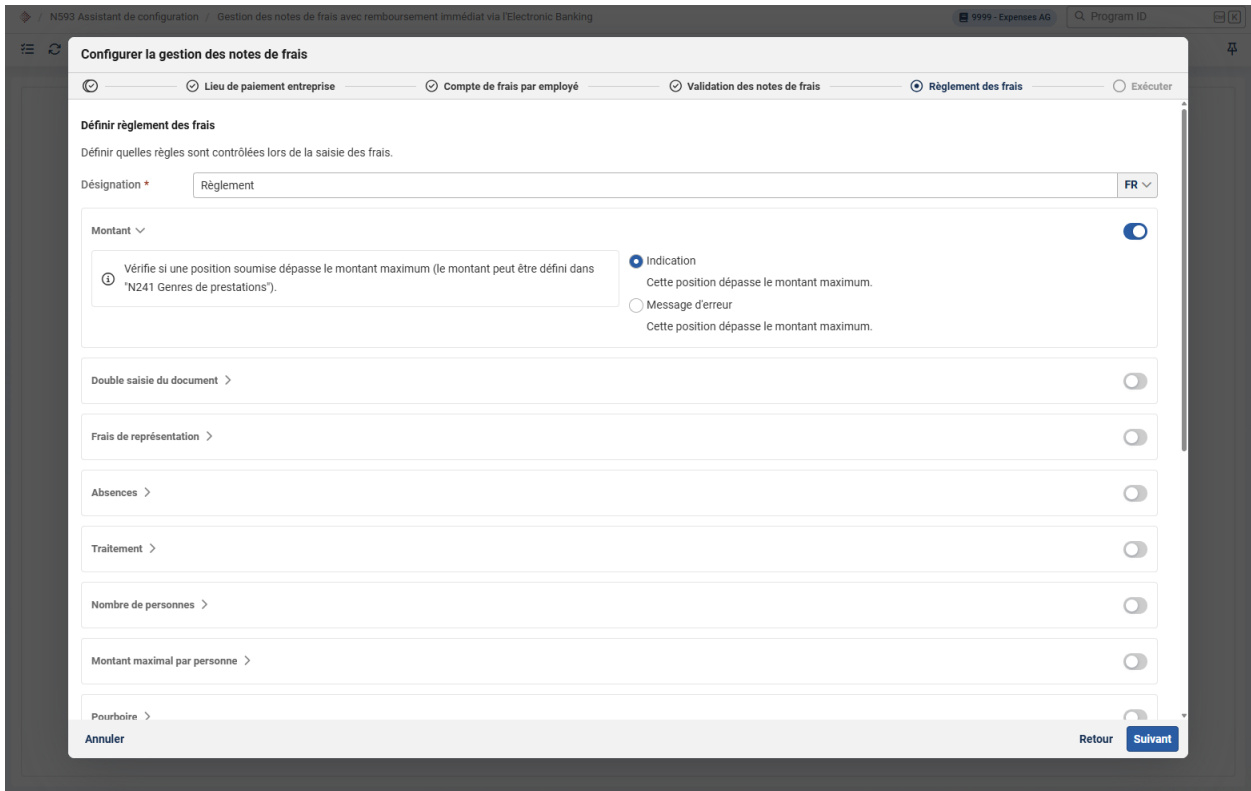

### 1.1.14 Règlement des frais : Définitions par genre de prestation

Selon l'activation des règles, d'autres possibilités apparaissent, comme le montant maximal par genre de prestation ou la sélection des champs de salaire.

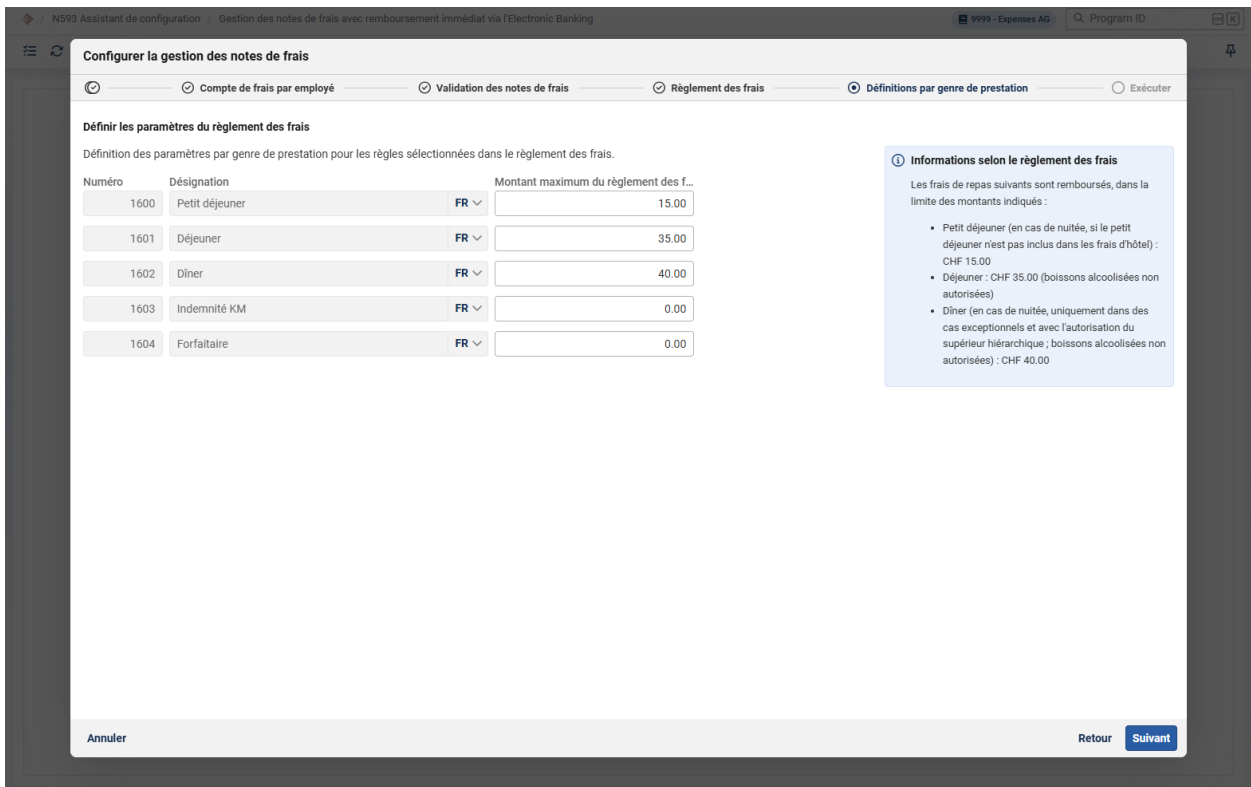

### 1.1.15 Configuration automatique

La dernière étape consiste à configurer la Gestion des notes de frais. Toutes les étapes effectuées sont visibles dans le dialogue et peuvent également être exportées si nécessaire.

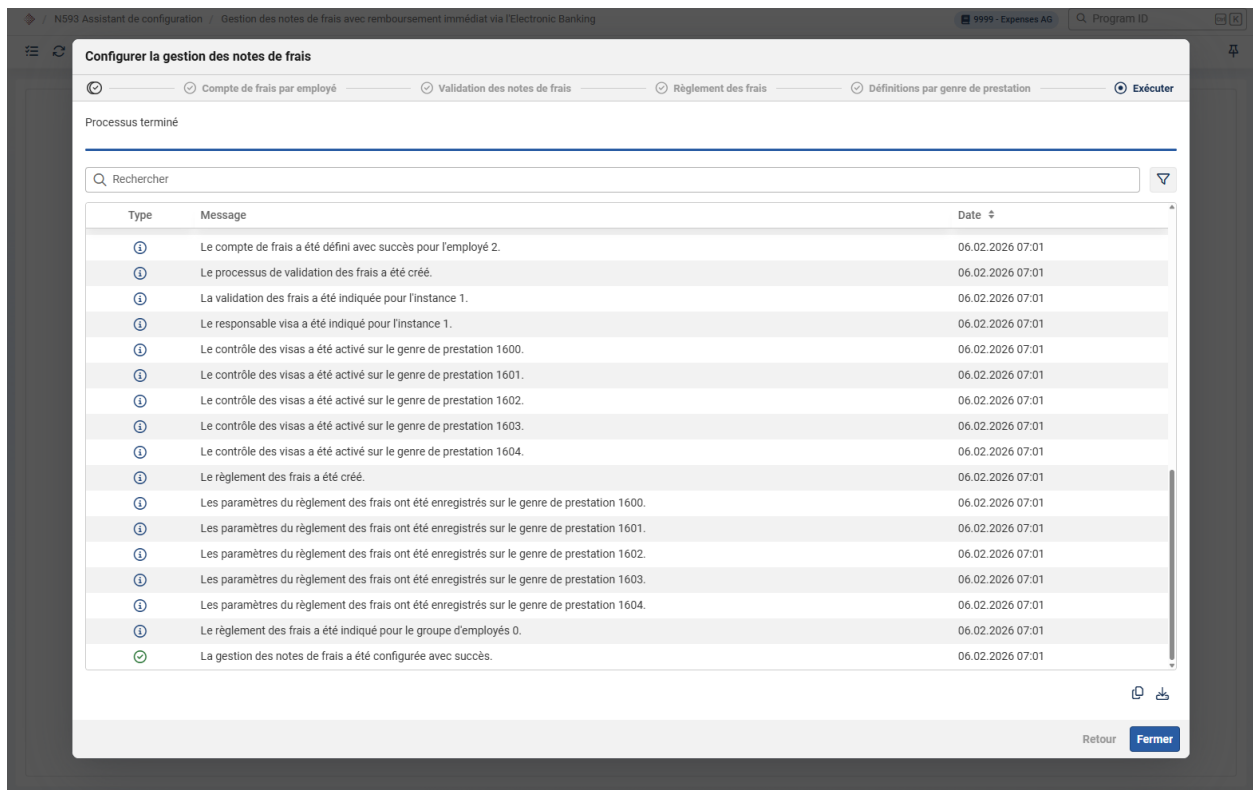

## 1.2 Licences

L'assistant de configuration requiert la version de base de la Gestion des projets, y compris l'option "Saisie étendue des notes de frais" ou la sous-application Gestion des notes de frais. Selon les besoins, une connexion DeepCloud est en outre obligatoire (voir également le chapitre 1.1).

## 2. Browser Edition

### 2.1 N111 "Saisie de rapports"

Le programme 111 "Saisie de rapports" est disponible dans la Browser Edition. Le catalogue "Frais" est disponible pour la saisie et le traitement des notes de frais.

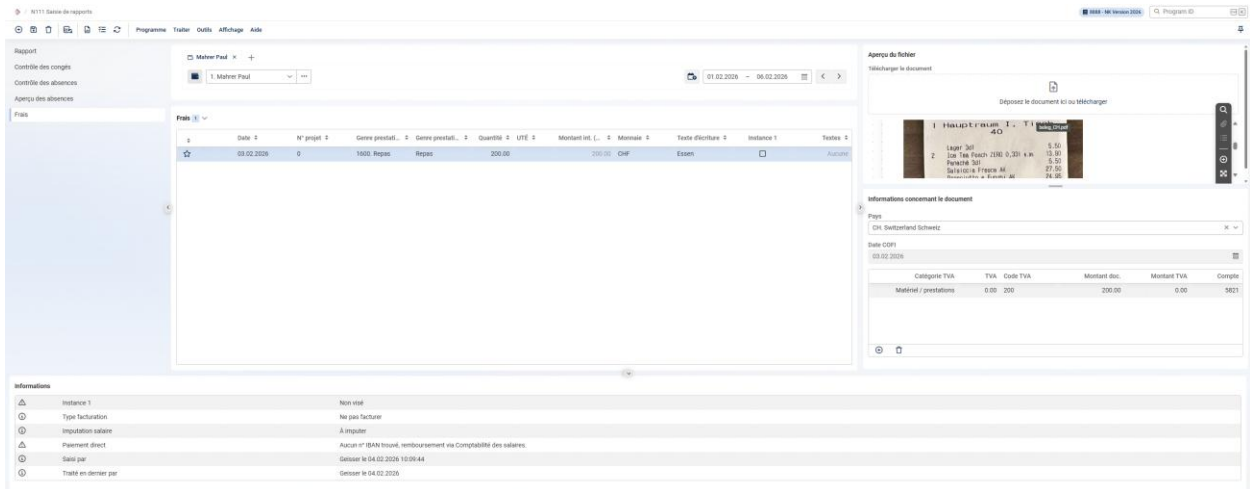

En plus des fonctions connues du programme ULC, un aperçu du fichier est disponible et peut être affiché si nécessaire via la fonction du menu "Affichage / Fenêtre".

**Indication :** De plus amples informations sont disponibles dans le cours des nouveautés des applications Gestion des projets et Saisie des heures.

### 2.2 N2151 "Frais"

Le programme d'extrait 2151 "Frais" est disponible dans la Browser Edition.

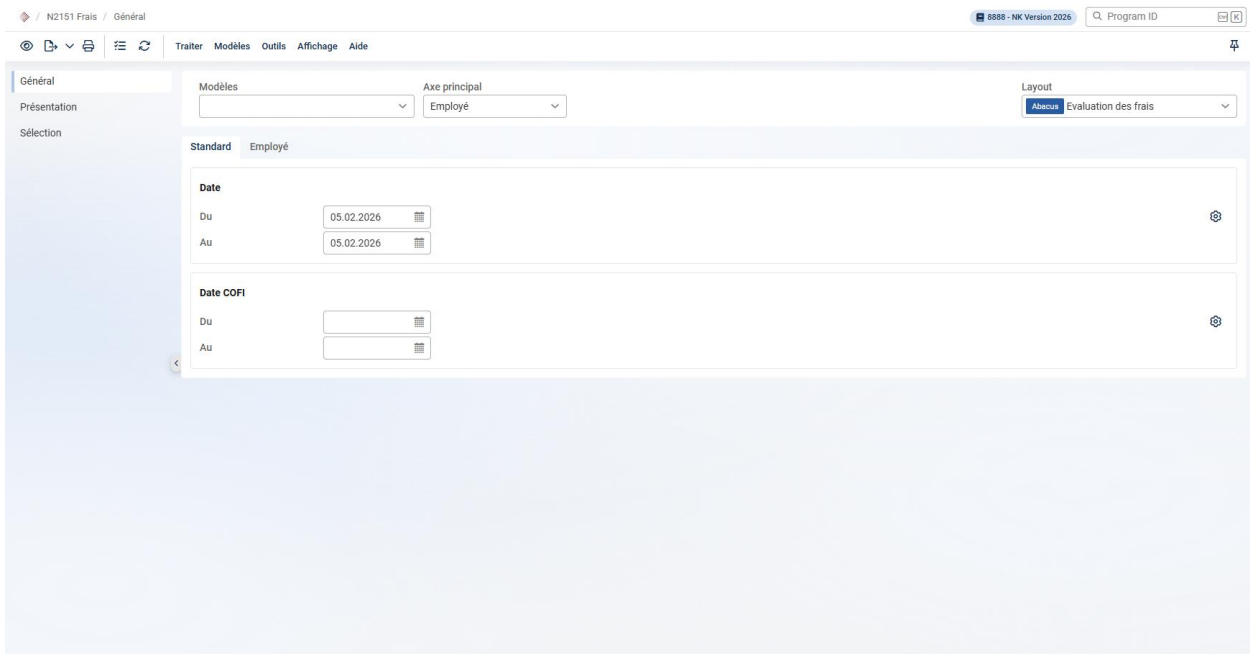

**Indication :** Les fonctions disponibles sont identiques à celles du programme ULC déjà connu.

## 2.3 N2152 "Indications règlement des frais"

Le programme d'extrait 2152 "Indications règlement des frais" est disponible dans la Browser Edition.

**Indication** : Les fonctions disponibles sont identiques à celles du programme ULC déjà connu.

### 3. Cartes d'entreprise d'équipe

Les cartes de crédit et de débit peuvent être définies pour plusieurs employés. Les employés enregistrés peuvent utiliser la carte comme moyen de paiement (p. ex. AbaClik).

Si le rapprochement des transactions est actif, toutes les transactions effectuées avec la carte sont affichées. Si une transaction est attribuée par une autre personne, elle est marquée comme terminée.

**Exemple :** Dans une entreprise, le service marketing dispose d'une carte pour faire des achats et de la publicité en ligne. La carte peut désormais être attribuée à tous les employés du service.

#### 3.1 Configuration

Plusieurs employés peuvent être enregistrés sur une carte dans le programme 621 "Paramètres de l'application" sous "Abacus Toolkit / Cartes de crédit", onglet "Carte de crédit".

Le bouton "Convertir en carte individuelle" ou "Convertir en carte d'équipe" permet de passer du paramètre "carte individuelle" à "Carte d'équipe" ou inversement.

##### 3.1.1 Délimitation périodique

Si des notifications automatisées sont configurées, aucun message n'est envoyé pour les cartes d'équipe et aucune écriture pré-saisie n'est créée.

#### 3.2 Licences

Pour l'enregistrement de plusieurs personnes sur des cartes, la version de base de la Gestion des projets, y compris l'option "Saisie étendue des notes de frais" ou la sous-application "Gestion des notes de frais" est nécessaire.

## 4. Afficher/masquer composante TVA par pays

La composante TVA peut être affichée dans AbaClik et MyAbacus en fonction du pays. Lors de la saisie de frais occasionnés en Allemagne, la TVA peut ainsi être masquée et lors de frais occasionnés en Suisse, elle peut être affichée.

**Exemple :** Une entreprise souhaite récupérer la TVA en Suisse, mais pas dans tous les autres pays du monde. Les informations relatives à la TVA dans d'autres pays que la Suisse ne sont pas pertinentes et les collaborateurs n'ont pas besoin de saisir correctement la TVA sur les justificatifs provenant de l'étranger.

**Indication :** Si le paramètre est activé, la composante TVA est masquée dans AbaClik et MyAbacus, mais pas dans le programme 111 "Saisie de rapports".

## 4.1 Configuration

La case "Masquer le composant TVA pour les pays sans code TVA déductible défini" peut être cochée dans le programme 621 "Paramètres de l'application" sous "Gestion des projets / Gestion des notes de frais / Généralités".

Si cette case est cochée, la composante TVA est masquée pour tous les pays qui n'ont pas une définition propre dans le programme 621 "Paramètres de l'application" sous "Abacus Toolkit / Général / Références TVA".

621 Paramètres de l'application - NK Version 2026 (8888)

Echier Domaines Aller à Outils Aperçu 2

ID ou nom programme

**Généralités**

DOSSIER

Dossier pour les justificatifs des frais Documents

Dossier pour les demandes de cartes Aba.

CHAMPS DE SALAIRE POUR RÈGLEMENT DES FRAIS

Les champs de salaire sont nécessaires pour les règles correspondantes dans le programme N415 Règlement des frais. Dès que la valeur dans le champ de salaire défini est différente de 0, la règle est appliquée.

Champ de salaire pour frais forfataires 0

Champ de salaire pour voiture de service 0

Champ de salaire pour l'abonnement général 0

RECONNAISSANCE DES DOCUMENTS MYABACUS

Les documents qui sont téléchargés dans MyAbacus ne sont pas scannés si la case est cochée, pour autant qu'il existe un abonnement Large ou un abonnement Medium avec l'option notes de frais "Pay-per-Use". Les documents peuvent être joints et les champs remplis manuellement.

Désactiver la reconnaissance des documents dans MyAbacus

RÈGLEMENTATION REPLAÇANT

Valider les écritures propres

Si la case est active, les remplaçants définis par l'utilisateur (MyAbacus ou la gestion des utilisateurs) peuvent viser eux-mêmes leurs écritures.

NOTES DE FRAIS PAR E-MAIL

Affichage des écritures qui ne peuvent pas être attribuées à un collaborateur

Avec ce paramètre, il est possible de définir quel rôle d'organisation peut traiter les écritures de frais qui ne peuvent pas être attribuées à un collaborateur dans le programme N111 "Saisie de rapports".

NOTIFICATIONS DE LA VALIDATION DES FRAIS

Envoyer un message lors du paiement des frais

Envoyer un message lors d'un nouveau commentaire

COMPOSANT TVA MYABACUS ET ABACLIK

Masquer le composant TVA pour les pays sans code de TVA déductible défini

## 5. Validation des notes de frais

### 5.1 Favoris dans le transfert

Si les frais sont transférés dans la validation, les cinq derniers employés apparaissent comme favoris.

**Exemple :** Un supérieur hiérarchique transmet toujours les notes de frais au chef d'équipe. Il peut désormais sélectionner rapidement et facilement le chef d'équipe dans les favoris.

**Indication :** Les favoris apparaissent également dans le programme 1143 "Validation des notes de frais".

## 5.2 Activation du transfert par défaut

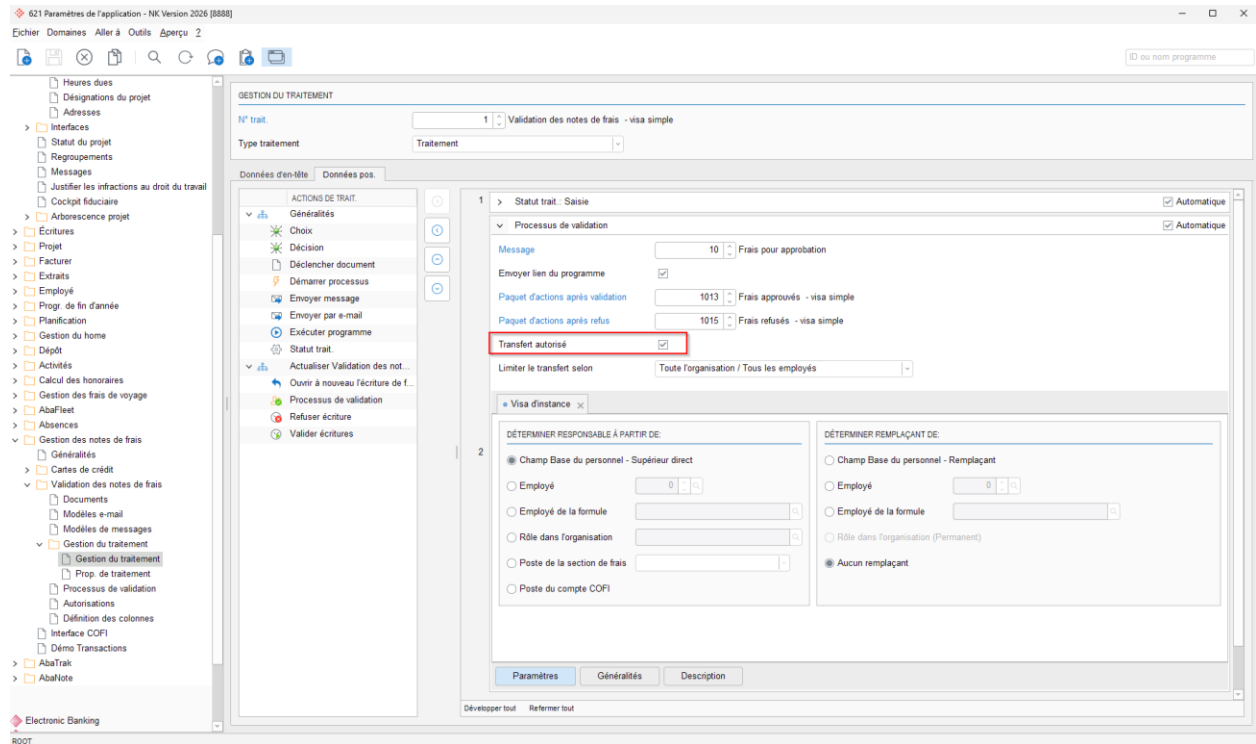

Si un processus de validation standard est créé dans le programme 621 "Paramètres de l'application" sous "Gestion des projets / Gestion des notes de frais / Processus de validation", le transfert est activé par défaut dans les actions de traitement "Processus de validation".

### 5.3 Widget "Validations"

Le nouveau widget "Validations" regroupe toutes les validations en attente qu'un employé/utilisateur doit traiter. En sélectionnant une écriture, il est possible de passer directement au cockpit de validation.

Si l'utilisateur passe la souris sur une écriture, celle-ci peut être directement validée ou refusée. De plus, si nécessaire et si disponible, le document peut être ouvert.

Validations		
	<b>Amrein Reto</b> 26.01.2026 Repas	Frais 350.00 CHF
	<b>Fischer Karl</b> 26.01.2026 Kilomètre	Frais 120.00 km (96.00 CHF)

**Indication** : Le widget est disponible dans MyAbacus et dans l'AbaMenu.

#### 5.3.1 Configuration

Le nouveau widget peut être ajouté dans le programme Q1618 "Configurer les tableaux de bord (MyAbacus et AbaMenu)" sous "Généralités / Validations". Le widget comprend les validations suivantes :

- Validation des notes de frais (Gestion des projets)
- Validation des paiements (Electronic Banking)
- Validation document (Comptabilité des créanciers)
- Frais de voyage (Gestion des projets)
- Absences (Gestion des projets)
- Factures (Gestion des projets)
- Rapports de travail (Gestion des projets)
- Validation des écritures (Comptabilité financière)
- Validation des rappels (Comptabilité des débiteurs)

Il est possible de définir quelles Validations doivent être affichées. Le widget est disponible dans les tailles Small, Medium et Large.

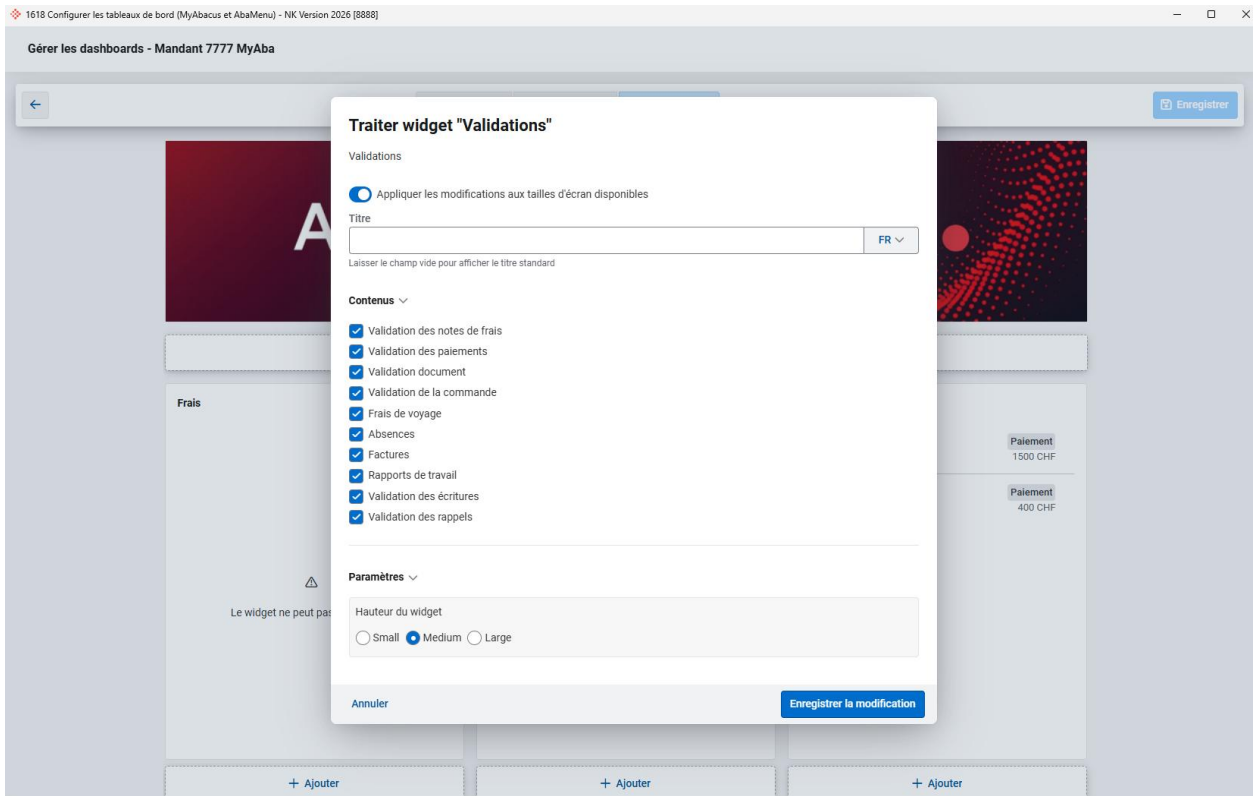

## 5.4 Affichage des processus de validation (validation des notes de frais)

Le déroulement de la validation des notes de frais est visible dans le programme 111 "Saisie de rapports". En cas d'erreurs de validation, il est ainsi facile de savoir où se trouve l'écriture et, le cas échéant, de la transférer dans le statut suivant.

**Exemple :** Pour une raison quelconque, une écriture n'apparaît pas dans la validation. Cette fonction permet de contrôler dans le programme 111 "Saisie de rapports" où se trouve l'écriture.

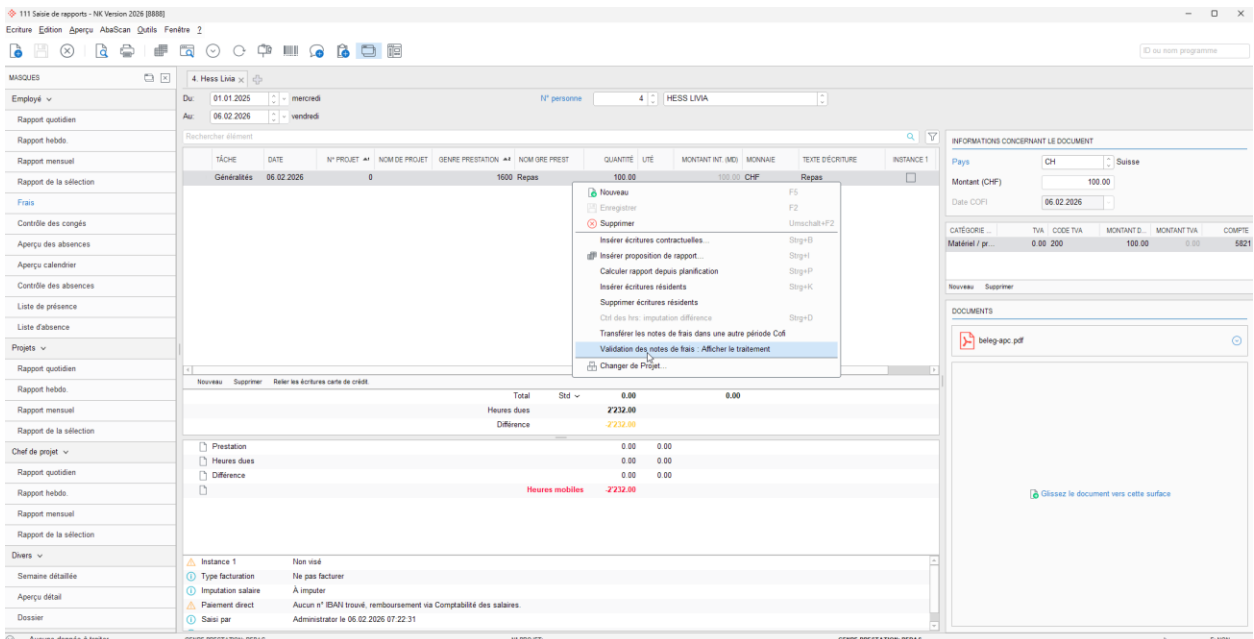

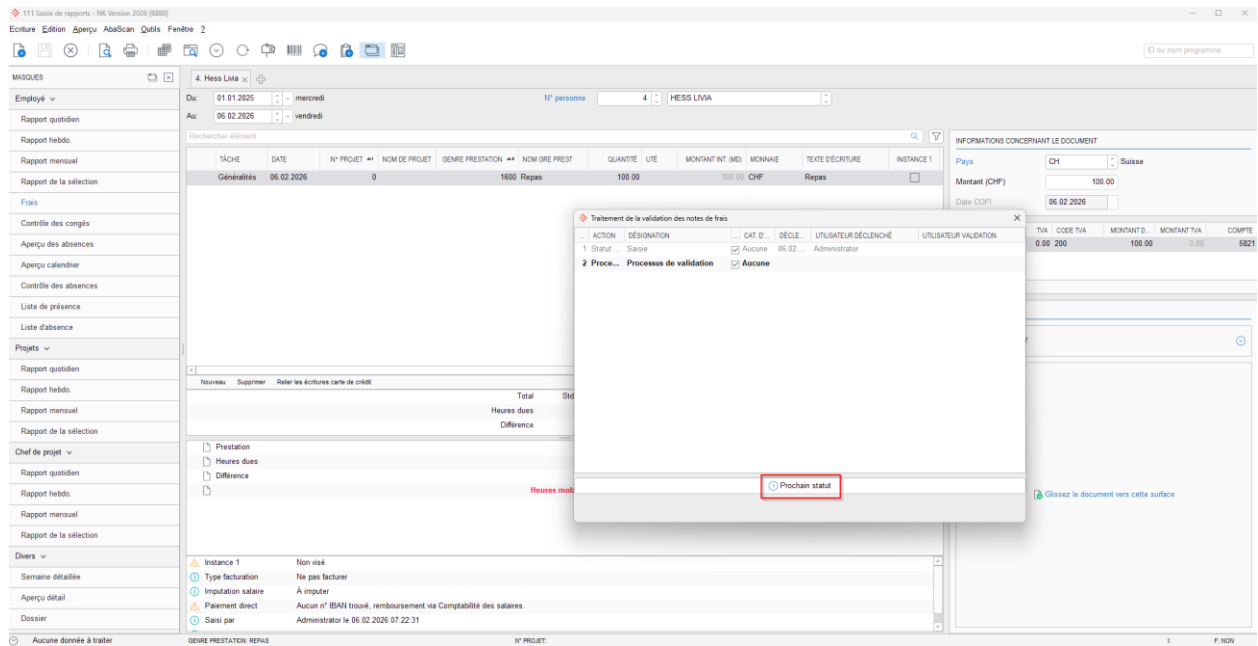

### 5.4.1 Autorisation

L'autorisation est requise pour l'affichage du déroulement. Dans le programme 621 "Paramètres de l'application" sous "Gestion des projets / Écritures / Rapport", la nouvelle autorisation "Validation des notes de frais Gestion du traitement dans N111" peut être activée par catégorie d'utilisateurs.

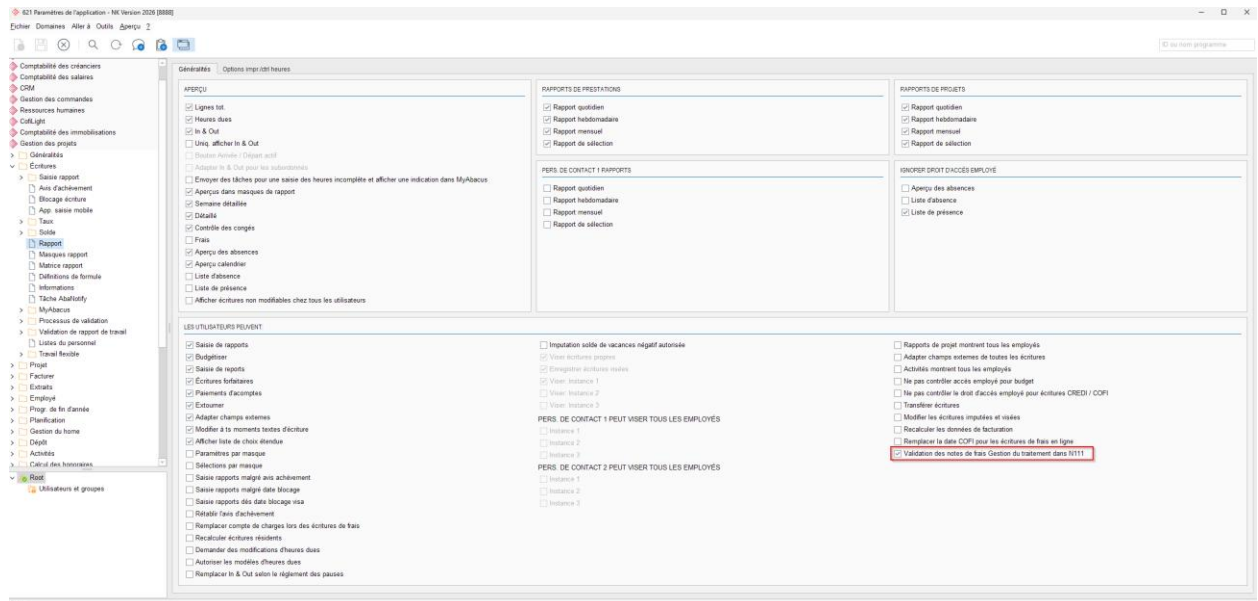

### 5.5 Filtre unité organisationnelle

Le filtre par unité organisationnelle dans la validation des notes de frais est maintenant aussi disponible dans le programme 1143 "Validation des notes de frais".

**Indication :** Pour que la sélection soit visible, le champ doit être inséré dans le programme 6221 "Design des masques" dans la barre de navigation.

**Indication :** Le filtre est déjà disponible dans le portail des employés MyAbacus depuis la version 2025.

## 6. Autres nouveautés de la Gestion des notes de frais

### 6.1 Paiement groupé

Les écritures de frais qui sont remboursées directement via l'Electronic Banking peuvent être cumulées et payées collectivement.

**Exemple :** Une entreprise paie toujours les notes de frais le jeudi. Jusqu'à présent, un paiement était effectué par écriture de frais. Désormais, l'employé reçoit le jeudi un paiement avec le montant de toutes les écritures de frais approuvées.

#### 6.1.1 Configuration

Le paramètre "Les paiements sont cumulés par numéro de compte" peut être activé par lieu de paiement entreprise dans le programme 621 "Paramètres de l'application" sous "Electronic Banking / Général / Paramètres / 122 Libération ordres", dans l'onglet "Gestion des projets". Si ce paramètre est actif, les montants sont cumulés et payés en une seule fois.

### 6.2 Références TVA par DIV

Les références TVA pour la détermination de la TVA déductible dans la Gestion des notes de frais peuvent être définies pour chaque division. La division souhaitée peut être saisie dans le programme 621 "Paramètres de l'application" sous "Abacus Toolkit / Général / Références TVA / Impôt préalable".

**Exemple :** Une entreprise demande le remboursement de la TVA en Suisse dans la DIV 10, mais pas dans la DIV 20. Il est désormais possible de définir des codes de TVA déductible différents pour les divisions 10 et 20 pour le pays Suisse.

### 6.3 Suppression du paramètre "Importer malgré les erreurs"

La case "Importer malgré les erreurs" disponible jusqu'à la version 2025 incluse dans le programme 621 "Paramètres de l'application" sous "Gestion des projets / Écritures / App. saisie mobile" a été supprimée de la version 2026.

Les messages d'erreur qui apparaissent en raison d'une mauvaise configuration ou autre sont directement affichés à l'utilisateur final dans l'application smartphone.

### 6.4 Vue "Transactions"

Une vue "Transactions" est désormais disponible dans MyAbacus. Les transactions par carte de crédit et/ou de débit sont affichées dans cette vue.

Les transactions peuvent être limitées par date, carte, statut de paiement ou liaison. De plus, une fonction de recherche est disponible pour trouver rapidement des transactions.

En sélectionnant une transaction, une fenêtre s'ouvre pour saisir une écriture de frais. Les informations telles que le montant, etc. sont directement reprises de la transaction.

**Indication** : Dans la vue, seules les transactions qui ont été collectées dans Abacus sont visibles. Il n'y a pas de connexion en direct avec l'établissement émetteur de la carte.

### 6.4.1 Configuration

La nouvelle vue "Transactions" peut être ajoutée dans le programme 1608 "Configuration du portail MyAbacus".

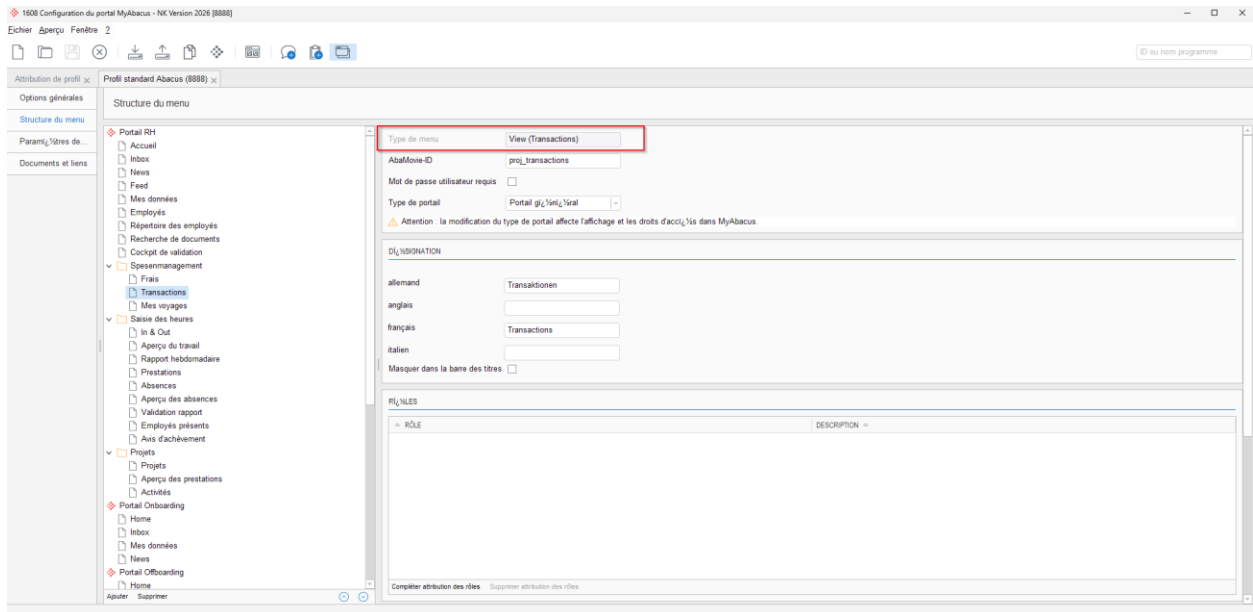

**Indication** : Si nécessaire, la consultation de la vue peut être limitée à des rôles ou à un groupe de personnes.

### 6.4.2 Licences

L'utilisation de la vue "Transactions" requiert la version de base de la Gestion des projets, y compris l'option "Saisie étendue des notes de frais" ou la sous-application Gestion des notes de frais.

## 6.5 Règlement des frais

### 6.5.1 Règles "Frais de représentation"

À partir de la version 2026, la règle "Frais de représentation" ne s'applique plus qu'aux écritures avec le type de règlement des frais "Repas" et le pays "Suisse".

**Indication :** L'indication obligatoire des informations selon la description du programme 415 "Règlements des frais" n'est valable que pour la Suisse.

## 6.6 Définition individuelle des textes d'écriture dans la COFI

Le texte d'écriture 1 et le texte d'écriture 2 dans la Comptabilité financière peuvent être définis via une formule.

**Exemple :** Une entreprise souhaite toujours pouvoir consulter le numéro de projet ainsi que le genre de prestation imputé dans la Comptabilité financière. Les informations peuvent être transférées sur le texte d'écriture 1 et le texte d'écriture 2 au moyen d'une définition de formule.

### 6.6.1 Configuration

La définition des textes d'écritures s'effectue via deux nouvelles définitions de champs de formules dans le programme 621 "Paramètres de l'application" sous "Gestion des projets / Gestion des notes de frais / Interface COFI".

Si une formule individuelle est définie, elle est toujours appliquée lors de l'imputation directe dans la COFI (en règle générale, frais de carte de crédit et remboursement immédiat).

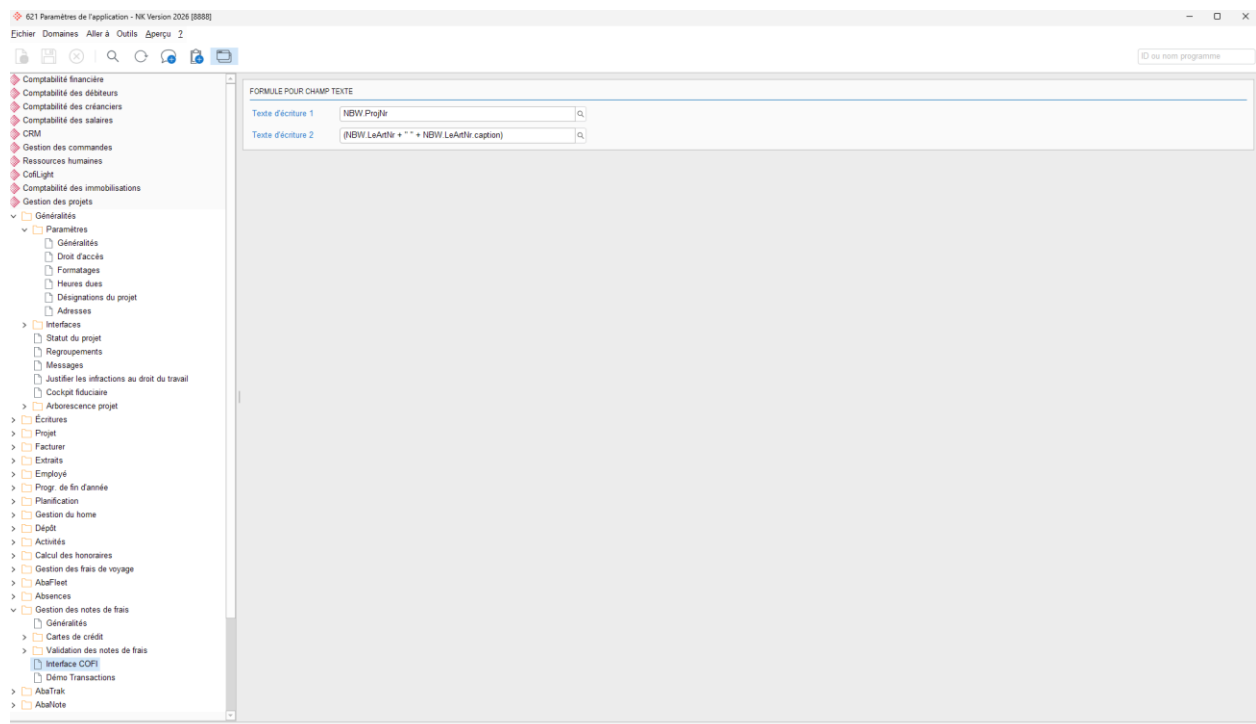

**Indication :** Si aucune formule n'est définie, le comportement ne change pas.

## 6.7 Activer les champs SECT et SECT 2 pour la saisie dans MyAbacus et AbaClik AI

Les champs SECT et SECT 2 peuvent être facilement activés pour la saisie dans MyAbacus et AbaClik AI.

**Indication** : Jusqu'à présent, une configuration complexe avec des champs d'utilisateur et une liste de choix NTF était nécessaire.

### 6.7.1 Configuration

Le paramètre sous "SECT" et/ou "SECT2" peut être défini sur "Saisie optionnelle" ou "Saisie obligatoire" dans le programme 412 "Genres de prestations", catalogue "Lien", onglet "SECT COFI".

#### 6.7.1.1 Affichage dans MyAbacus

Pour l'affichage dans MyAbacus, il faut ajouter le champ "SECT" ou "SECT2" dans l'onglet "Frais" du programme 621 "Paramètres de l'application" sous "Gestion des projets / Écritures / MyAbacus / Généralités".

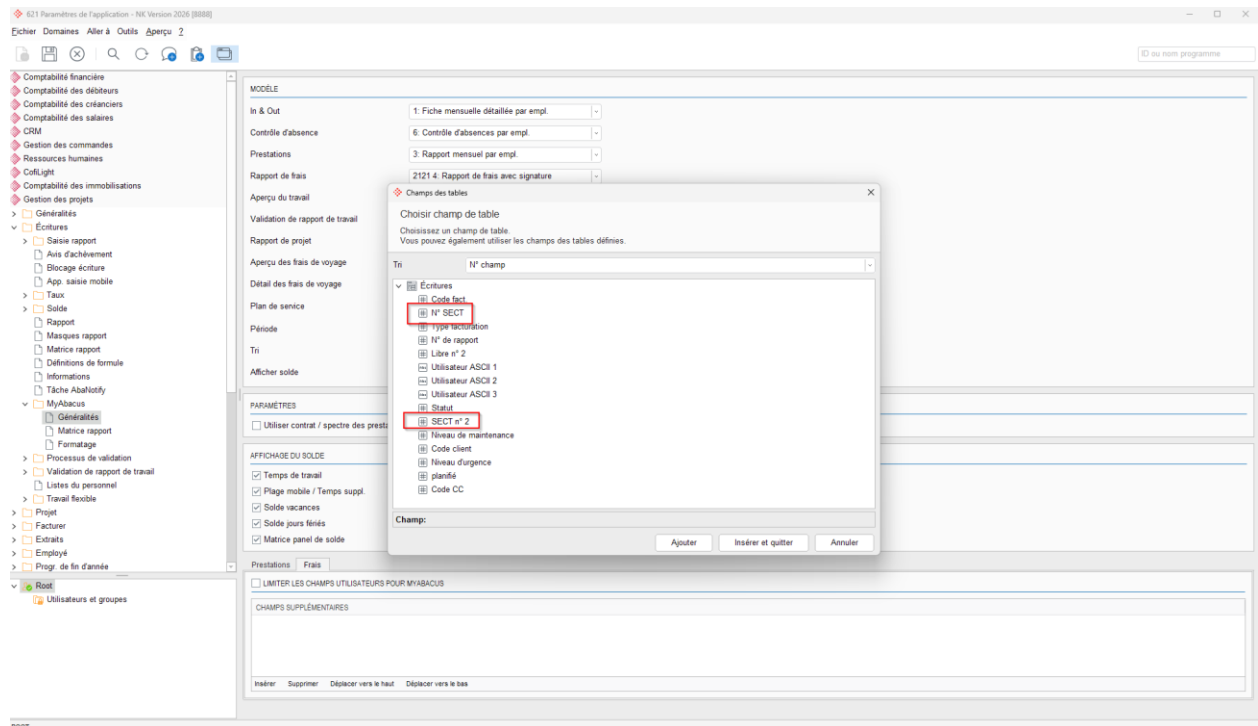

**Indication :** Le paramètre "Limiter les champs utilisateurs pour MyAbacus" doit obligatoirement être activé.

### 6.7.1.2 Affichage dans AbaClik AI

Pour l'affichage dans AbaClik AI, il faut ajouter le champ "SECT" ou "SECT2" dans l'onglet "AbaClik" du programme 621 "Paramètres de l'application" sous "Gestion des projets / Écritures / App. saisie mobile".

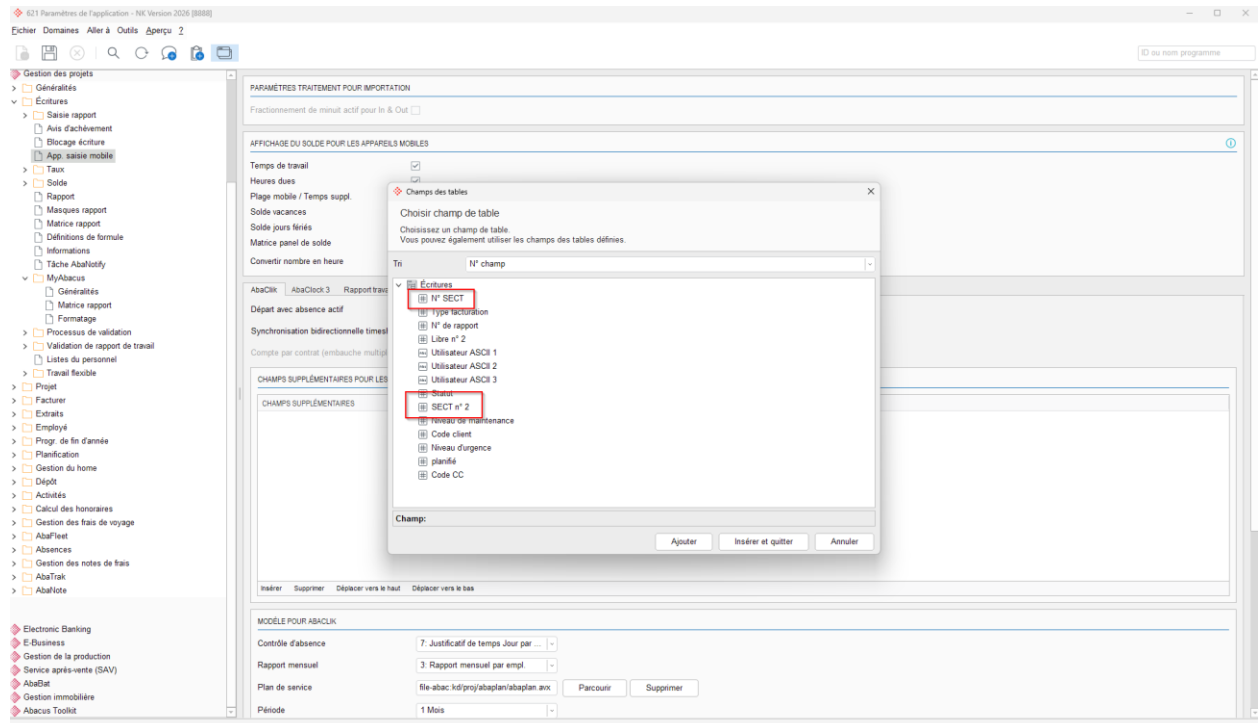

**Indication I :** Lors de l'affichage de la liste de choix, le contrôle d'accès SECT du programme 6271 "Droit d'accès" est contrôlé.

**Indication II :** Les champs seront disponibles dans version 4.0 d'AbaClik AI.

## 6.8 Imputation Cofi : Pas de saisie de la TVA sur les comptes exonérés de TVA

Si des notes de frais sont imputées directement dans la COFI sur des comptes non soumis à la TVA, le message d'erreur "Les comptes COFI XXXX/XXXX ne sont pas soumis à la TVA". L'imputation de la TVA n'est pas possible" apparaît désormais correctement.

**Indication** : Dans les cas où la TVA ne doit pas être imputée, il est recommandé d'utiliser le type de frais "Frais selon quittance sans déduction de l'impôt préalable". Il est également possible d'indiquer une définition sans code de pays et avec uniquement le code TVA 0 dans le programme 621 "Paramètres de l'application" sous "Abacus Toolkit / Général / Références TVA".

## Frais de voyage

### 7. MyAbacus

#### 7.1 Affichage extrait

L'extrait relatif à un voyage peut être affiché dans le portail des employés MyAbacus. Il peut être ouvert dans la vue d'ensemble des voyages ainsi que dans la vue détaillée.

##### 7.1.1 Vue détaillée

L'extrait concernant le voyage peut être ouvert via "Afficher rapport".

Désignation	Total
Frais	CHF 0.00
Kilomètres	CHF 0.00
Forfaits pension	CHF 256.00
Forfaits nuitée	CHF 0.00
<b>Paiement à l'employé</b>	<b>CHF 256.00</b>
Frais moyen de paiement de l'entreprise	CHF 0.00
Kilomètres moyen de paiement de l'entreprise	CHF 0.00
<b>Total frais de voyage</b>	<b>CHF 256.00</b>

Below the remuneration table, there is a 'Forfaits pension' section with a table of deductions:

Date	Forfaits frais de repas	Déduction pour petit-déjeuner	Déduction pour dîner	Déduction pour souper	Montant
19.01.2026	<input checked="" type="checkbox"/>	<input type="checkbox"/>	<input type="checkbox"/>	<input type="checkbox"/>	CHF 64.00
20.01.2026	<input checked="" type="checkbox"/>	<input type="checkbox"/>	<input type="checkbox"/>	<input type="checkbox"/>	CHF 64.00

##### 7.1.2 Aperçu

L'extrait concernant le voyage peut être ouvert via le menu à trois points et "Afficher rapport".

### 7.1.3 Configuration

Deux nouvelles listes de choix sont disponibles dans le programme 621 "Paramètres de l'application" sous "Gestion des projets / Écritures / MyAbacus / Généralités". Il est possible de définir un modèle du programme 1165 "Impression de frais de voyage" pour l'aperçu ainsi que pour la vue détaillée des frais de voyage.

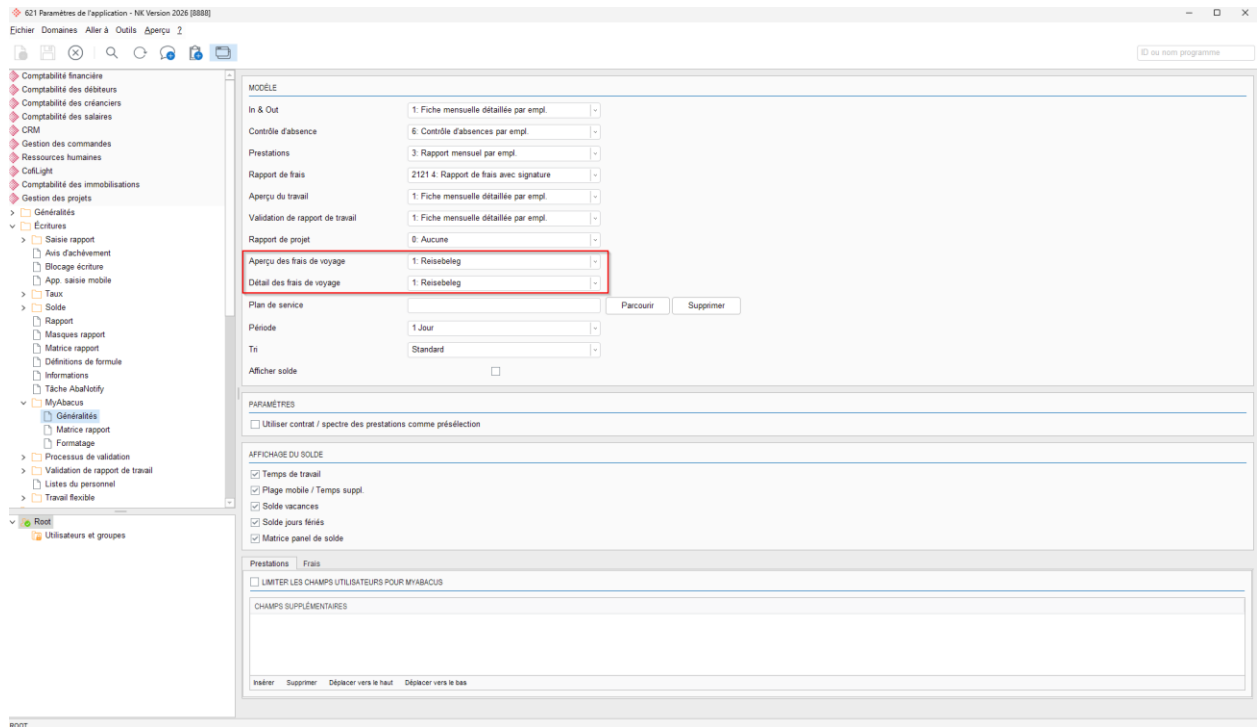

### 7.2 Mes voyages sous "Employés"

La vue MyAbacus "Mes voyages" peut être intégrée comme onglet dans la page "Employés".

**Exemple :** Un supérieur souhaite consulter les voyages de ses collaborateurs sur le portail des employés.

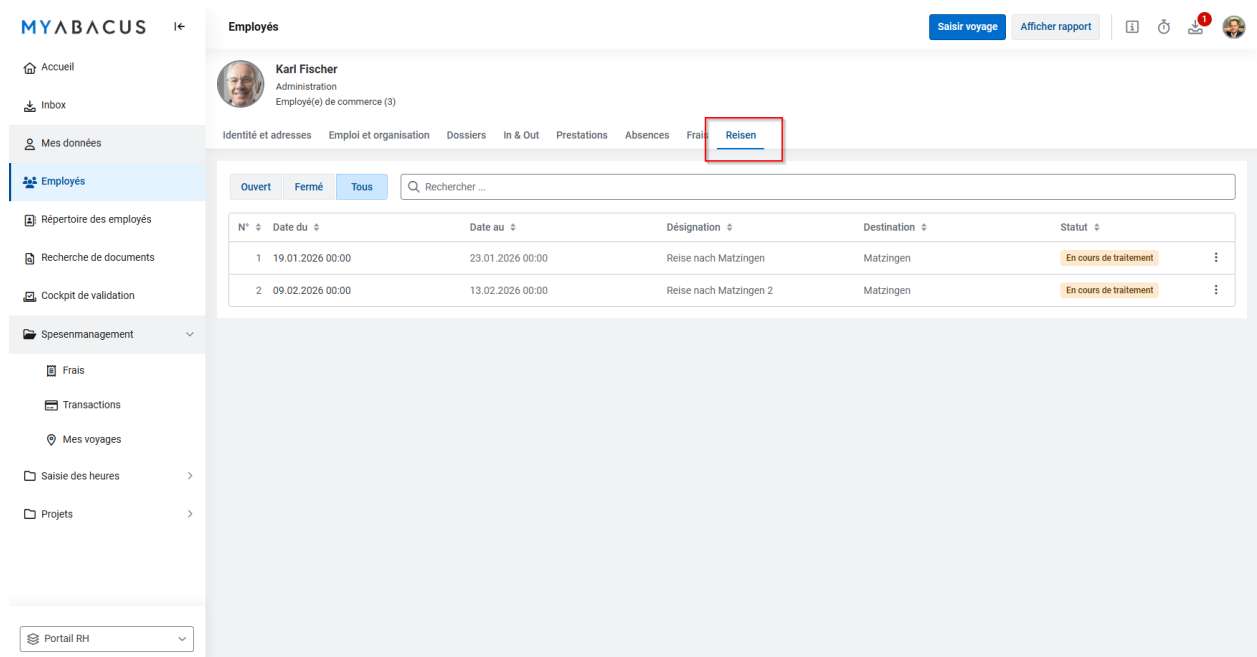

### **7.2.1 Configuration**

La vue "Voyages" est disponible dans le programme 1608 "Configuration du portail MyAbacus" dans les paramètres de page sur la vue "Employés" en tant que sous-page sous le point de menu "Gestion des projets".

## 8. Autres nouveautés des frais de voyage

### 8.1 Le type de frais "Aucune saisie des frais étendue" n'est plus supporté

À partir de la version Abacus 2026, le type de frais "Aucune saisie des frais étendue" n'est plus supporté dans le décompte des frais de voyage.

Pour les forfaits de repas et de nuitée, il faut utiliser le type de frais "Forfaits de frais", pour les indemnités kilométriques le type de frais "Indemnité KM" et pour les frais selon quittance, selon la demande, le type de frais "Frais selon quittance avec déduction de l'impôt préalable" ou "Frais selon quittance sans déduction de l'impôt préalable". Un éventuel changement peut être effectué dans le programme 412 "Genres de prestations".

**Indication :** Les écritures existantes relatives à un voyage, qui ont été saisies avant la mise à jour à la version 2026, ne peuvent plus être modifiées, mais continueront à être traitées normalement.

### 8.2 Désactiver les forfaits repas par défaut

Les forfaits repas lors des voyages peuvent être désactivés par défaut si nécessaire. Si un nouveau voyage est créé, le paramètre est inactif et peut être activé si nécessaire.

**Exemple :** Une entreprise ne rembourse que rarement les indemnités de repas. Si l'employé saisit un voyage, il ne doit désormais plus désactiver les forfaits repas, mais peut les activer au cas par cas.

1161 Saisir frais de voyage - NK Version 2026 [8888]

Voyage Edition Aperçu 2

Saisir frais de ...

Voyages

Frais

Kilomètres

Forfaits pension

Forfaits nuitée

Informations

Gestion du traite...

Commentaire

Dossier

EMPLOYÉ

N° d'employé 6 FISCHER KARL

FILTRE

Statut Tous Du Au

N° DE VOYAGE	N° D'EMPLOYÉ	DÉSIGNATION	DATE DÉBUT	DATE FIN	STATUT DE V...	N° PROJET	N° PROJET N...	PLAN GROSSIER	PLAN GROSS...	TOTAL PAIEMENT	MONNAIE DU P...
2	FISCHER KARL	Reise nach Matzi...	09.02.2026 00:00	13.02.2026 00:00	En cours de trai...	1000	Einrichtung Stel...		0	0.00	CHF
1	FISCHER KARL	Reise nach Matzi...	19.01.2026 00:00	23.01.2026 00:00	En cours de trai...	1000	Einrichtung Stel...		0	256.00	CHF

Forfaits pension

N° DOC.	DATE	FORFAITS PENSION UT...	FORFAITS ...	FORFAITS ...	DÉDUCTION POUR PET...	DÉDUCTION POUR DIN...	DÉDUCTION POUR SO...	MONTANT FORFAITS P...	RÉDUCTION	MONTANT DOC.
1	09.02.2026	<input type="checkbox"/>	Schweiz		<input type="checkbox"/>	<input type="checkbox"/>	<input type="checkbox"/>	0.00	0.00	0.00
2	10.02.2026	<input type="checkbox"/>	Schweiz		<input type="checkbox"/>	<input type="checkbox"/>	<input type="checkbox"/>	0.00	0.00	0.00
3	11.02.2026	<input type="checkbox"/>	Schweiz		<input type="checkbox"/>	<input type="checkbox"/>	<input type="checkbox"/>	0.00	0.00	0.00
4	12.02.2026	<input type="checkbox"/>	Schweiz		<input type="checkbox"/>	<input type="checkbox"/>	<input type="checkbox"/>	0.00	0.00	0.00

Généralités

PARAMÈTRES

Date 12.02.2026

Forfaits pension 10000 Schweiz

Déduction pour petit-déjeuner

Déduction pour dîner

Déduction pour souper

CALCUL

Montant forfaits pension 0.00 CHF

Montant forfaits pour petit-déjeuner 0.00 CHF

Montant forfaits pour dîner 0.00 CHF

Montant forfaits pour souper 0.00 CHF

Réduction 0.00 CHF

Montant doc. 0.00 CHF

Pas de frais de voyage présais

## 8.2.1 Configuration

Le paramètre "Forfaits repas actifs lors de la saisie" est disponible dans le programme 621 "Paramètres de l'application" sous "Gestion des projets / Gestion de frais de voyage / Généralités / Généralités". Si ce paramètre est actif, les forfaits de repas sont actifs après l'ouverture d'un voyage, si le paramètre est inactif, les forfaits de repas sont inactifs par défaut.

621 Paramètres de l'application - NK Version 2026 [8888]

Echier Domaines Aller à Outils Aperçu 2

Définitions de formule

Informations

Tâche Aba/kotfy

MyAbacus

Généralités

Matrice rapport

Formatage

Processus de validation

Validation de rapport de travail

Listes du personnel

Travail flexible

Projet

Facturer

Extraits

Employé

Prog. de fin d'année

Planification

Gestion du home

Dépôt

Activités

Calcul des honoraires

Gestion des frais de voyage

Généralités

Généralités

Module de paiement

App. saisie mobile

Forfaits de frais

Autorisations

Regroupements

Définitions de formule

Documents

Modèles e-mail

Modèles de messages

Gestion du traitement

Aba/Fleet

Absences

Gestion des notes de frais

Aba/Trak

Aba/Note

Electronic Banking

E-Business

Gestion de la production

Service après-vente (SAV)

Aba/Bar

Gestion immobilière

Abacus Toolkit

ROOT

GÉNÉRALITÉS

Genre de frais pour frais kilométriques 10 Indemnité km

Genre de frais pour forfaits pension 5 Forfaits

Genre de frais pour forfaits nuitée 9 Forfaits

FORFAIT FRAS

Forfaits journalier actif

Groupe forfaits de frais standard 2 Suisse

Forfait de frais standard 10000 Schweiz

Forfaits frais de repas par repas

Forfaits frais de repas par jour

Forfaits repas actifs lors de la saisie

### **8.3 AbaClik 3 : Suppression de la brique "Voyage"**

La brique "Voyage" dans AbaClik 3 n'est plus disponible avec la version Abacus 2026. Il est recommandé de passer à AbaClik AI avant ou avec la mise à jour.